

UNIVERSIDAD DOCTOR ANDRÉS BELLO
DIRECCIÓN DE INVESTIGACIÓN Y PROYECCIÓN SOCIAL

MODELO DE INTEGRACIÓN DE ORGANIZACIONES SOCIALES CON
VISIÓN MICRO-REGIONAL DE LA ZONA NORTE DE MORAZÁN, CON
ÉNFASIS EN: RECURSOS, ESTRATEGIAS Y MECANISMOS PARA LA
IMPLEMENTACIÓN DE PROCESOS DE CONSULTA, PARTICIPACIÓN Y
SEGUIMIENTO DE INICIATIVAS TERRITORIALES Y SECTORIALES.

© Universidad Doctor Andrés Bello, 2010

Investigadores:

José Domingo Romero Chica

Roberto Alexander Maldonado

Ernesto José Andrade Medina

Todos los derechos reservados. Se permite su reproducción parcial o total para fines académicos previa autorización de la Universidad Doctor Andrés Bello.

INDICE

CONTENIDO	Pág.
1. RESUMEN.....	4
2. INTRODUCCIÓN	6
3. DELIMITACION DEL TEMA	8
4. PLANTEAMIENTO DEL PROBLEMA.....	9
5. JUSTIFICACION	11
6. OBJETIVOS DE LA INVESTIGACION	12
6.1. Objetivo General.	12
2.2. Objetivos Específicos.	12
7. DISEÑO METODOLOGICO.....	13
8. MARCO TEORICO.....	14
8.1. Arambala.....	14
8.2. Meanguera	18
8.3. Modelo de Integracion Munipal en El Salvador	243
9. RESULTADOS DEL TALLER	30
9.1. Los Aspectos Politicos del Municipio de Arambala	30
9.2. Tejido Productivo Arambala.....	38
9.3. Los Aspectos Politicos del Municipio de Meanguera	43
9.4. El Tejido Productivo de Meanguera.....	46
9.5. FODA de los Municipios de Arambala y Meanguera	48
10. LINEAS ESTRATEGICAS.....	50
10.1. Desarrollo Sustentable	50
10.2. Desarrollo Ecológico.....	51
10.3. Desarrollo Economico	52
10.3.1. Los usos de los suelos.	52
10.3.2. Formas y sistemas de producción.	53
10.3.3. Del monocultivo a un sistema diversificado de cultivo.....	54
10.3.4. Las reservas forestales	54

10.3.5. El turismo	55
10.3.6. Arambala y Meanguera en La Ruta de la Paz.....	55
10.3.7. Necesidad de inversión.	55
10.3.8. Turismo de montaña.	56
10.3.9. Turismo Urbano.....	56
10.3.10. Actividades Culturales.	56
10.4. EJES ESTRATEGICOS SOCIALES.	56
10.4.1. La educación.	56
10.4.2. Salud.....	57
10.4.5. Seguridad Ciudadana y alimentaria	58
10.4.6. Infraestructura	58
10.4.7. Identidad Cultural.....	58
11. METODOLOGIA PARA HACER EL PLAN INTEGRADOR.....	59
12. ORGANIGRAMA INTEGRADOR DE DE ARAMBALA Y MEANGUERA	60
12.1. La Dirección.....	60
12.2. Gestión.....	61
12.3. Operación.....	61
13. PRINCIPIOS DE ORGANIZACIONES EXITOSAS	62
14. SERVICIOS QUE DE LA UNIDAD TECNICA INTERMUNICIPAL (UTI).....	63
15. CONCLUSIONES	64
16. RECOMENDACIONES	67
17. BIBLIOGRAFIA	69

1. RESUMEN

Este trabajo tuvo como objeto la factibilidad de integrar organizaciones sociales y sectoriales con visión micro regional de cara a necesidades identificadas en los municipios de Arambala y Meanguera.

Primeramente se procedió a identificar trabajos bibliográficos de iniciativas pasadas que tuvieran algún resultado añadido sobre modelos de integración intermunicipal para partir de una base preexistente.

En segundo lugar se procedió a la elaboración de una matriz la cual debía cumplir con ciertos requisitos sobre los datos a recolectar conforme a la necesidad para hacer un modelo integrador. Entre los aspectos abordados están: Lo social, político y económico; temática que tuvo que ser respondida mediante la organización de un taller con líderes y lideresas de los municipios de Arambala y Meanguera en el departamento de Morazán.

Posterior al taller se procedió a hacer un análisis exhaustivo de cada uno de los aspectos sociales, políticos y económicos, los cuales fueron sintetizados y canalizados a un cuadro comparativo FODA, para recuperar y poner en primera plana las fortalezas y debilidades que cada uno de los municipios en cuestión poseen.

Seguidamente se procedió, con base al análisis de la misma técnica, a dar una alternativa viable sobre el rumbo a seguir considerando el punto de partida las necesidades y recursos disponibles naturales y humanos conforme a las habilidades capitalizables detectadas en sus habitantes.

En tercer lugar se procedió a organizar un modelo integrador, el cual debe ser operado mediante una organización conformada por los dos municipios y financiada mediante fondos internos u Ong's, el cual tiene como función primordial mantener la armonía, funcionamiento y dinamismo de los puntos recomendados, además de ser un ente colegiado del cual deben surgir iniciativas intersectoriales y proveedor-facilitador de recursos o formador de talento humano.

2. INTRODUCCIÓN

Los modelos integradores en el país han sido utilizados desde hace mucho tiempo por las comunidades para hacer proyectos en conjunto que permitan el logro de objetivos comunes valiéndose del factor sinergia, donde el todo suma más que las partes; las ADESCOS a menudo unen esfuerzos para aplicar a proyectos que afectan a uno o más municipios que si lo hiciese por sí solo perdería importancia, bien por la relevancia que el municipio presenta o el valor en orden de importancia dentro del mapa territorial gubernamental.

El presente proyecto se denomina “Modelo de integración de organizaciones sociales con visión micro-regional para Arambala y Meanguera, enfatizando en: recursos, estrategias y mecanismos para la implementación de procesos de consulta, participación y seguimiento de iniciativas territoriales y sectoriales”. La temática general abordada trata sobre mecanismos viables que faciliten nexos entre los municipios de Arambala y Meanguera los cuales se benefician con intereses compartidos tanto en mecanismos de desarrollo territorial, urbanístico, productivo con énfasis en la sustentabilidad de la naturaleza y desarrollo humano coexistente.

Las razones del proyecto están enmarcadas dentro de las necesidades que el presente demanda como la pobreza, bajo ordenamiento territorial y escaso desarrollo humano en el sector, so pena de la organización ya conformada en cada uno de los municipios los cuales han servido como apoyo a proyectos encaminados al beneficio local de las municipalidades involucradas. Con base en el funcionamiento individual se ha

considerado la integración de los municipios para la conformación de iniciativas, planeación y ejecución de proyectos que ayuden a enfrentar la problemática en conjunto y confrontar diferencias y disiparlas.

La importancia de este documento, radica en que se ha identificado que hay factibilidad de llevar a cabo muchos propósitos bajo ciertos acuerdos o pactos entre los gobiernos locales que pueden ser viables para Arambala y Meanguera en el departamento de Morazán. Las razones pueden ser: homogeneidad en su cultura, clima, creencias y costumbres, forma de vida, vocación del terreno, historia compartida; quedando con la mejor parte la población que cohabita en la región. Este trabajo es parte del esfuerzo de que proyección social de la Universidad Dr. Andrés Bello hace para la comunidad.

3. DELIMITACION DEL TEMA

El Salvador está conformado por 14 departamentos, cada uno al explorarlos en su individualidad presenta sus propias convivencias, costumbres y formas de organización como modelos de integración. Para el caso se ha determinado un estudio ubicado en el departamento de Morazán al oriente del país en los municipios de Arambala y Meanguera. Los entes involucrados están conformados por líderes comunales (ADESCOS), Alcaldes, organizaciones y un equipo de trabajadores en investigación, (Unidad Técnica Intermunicipal).

El desarrollo local impulsado desde una mecánica centralista por parte del gobierno en su aplicación de políticas bajo la separación o línea divisoria entre un pueblo y otro los ha llevado a actuar de manera independiente dejando los problemas que podrían ser comunes a otro pueblo para que les dé solución, en ese sentido ante las falencias económicas de las municipalidades se ha venido produciendo un fenómeno disgregador y desintegrador de pueblos, sumándole las posibles variables comunes como conflictos, pobreza, desempleo, bajo nivel educativo de la población. Es así como en este estudio se ha decidido delimitar a buscar mecanismos que permitan generar un modelo de integración micro-regional con el fin de viabilizar y potenciar iniciativas ciudadanas que vayan encaminadas a la generación de proyectos que sean de beneficio para aquellas comunidades organizadas legalmente y se conviertan en voz autorizada para gestionar fondos locales (gobierno) e internacionales (ONGs) bajo la bandera de organismos de cooperación local de enero de 2010 a diciembre de 2010 en los municipios de Arambala y Meanguera.

4. PLANTEAMIENTO DEL PROBLEMA

Situación problemática

En Centroamérica, que engloba a Guatemala, Honduras, El Salvador, Nicaragua y Costa Rica, son países que de alguna manera fueron utilizados como experimento durante la guerra fría libradas por las dos grandes potencias mundiales como la extinta URSS y EE.UU. Estos países sufrieron un conflicto interno alimentado por las desigualdades sociales que terminaron desembocando en guerras civiles locales que iniciaron a finales de los 70 y se prolongaron hasta mediados de los 90, exceptuando a Costa Rica que no se involucró (Córdova, Macías. 1979).

Todos estos países comparten características en común como el idioma (se habla español), pobreza, territorialidad relativa, baja educación en promedio, desempleo elevado, entre otros.

El Salvador con una extensión territorial de 20,742 km², divide su territorio en 14 departamentos (Wikipedia, 2010) y estos en municipios los cuales son gobernados por Alcaldes electos por el pueblo cada tres años, quienes pueden hacer uso de la reelección tanto como la aceptación de sus habitantes lo permitan.

Entre estos municipios tenemos Arambala con un territorio de 104.21 km² y una población de 2,129 habitantes y Meanguera con un territorio de 47.25 km² y una población de 8,523 habitantes ambos del departamento de Morazán, El Salvador (Wikipedia, 2010) son municipios que durante el conflicto armado fueron ampliamente

golpeados y por ende destruidos tanto en su infraestructura como en sus modos y sistemas de producción, para el caso mayoritariamente de la agricultura. En esa medida se vieron obligados a sobrevivir de lo poco que les quedaba y de ayudas externas canalizadas por el gobierno y principalmente por Ong's internacionales.

Las mismas circunstancias que la población vivía les obligó a aceptar y a depender de la ayuda que estos organismos proveían (el asistencialismo), quienes se dedicaron a regalar bienes de consumo, mas no a enseñarles como producirlos. Estas causas aunadas a la pobreza extrema, bajo índice educativo, escasos servicios sanitarios, elevado índice del monocultivo en la agricultura (el 92% se dedica al cultivo del maíz, frijol y sorgo) considerando el poco aporte que las municipalidades hacen a partir de sus bajos ingresos como producto de impuestos y tasas municipales. Además el presupuesto general de la nación asignado al departamento es del 1.4% los cuales son redistribuidos con base a la densidad poblacional de los municipios (Wikipedia 2010).

Enunciado del problema

¿Existen los recursos, estrategias y mecanismos para la implementación de procesos de consulta, participación y seguimiento de iniciativas territoriales y sectoriales para la implementación de un modelo de integración de organizaciones sociales con visión micro-regional del Norte de Morazán?

5. JUSTIFICACION

Según los talleres de consulta realizados en diciembre de 2009, las necesidades de la Asociación de Municipalidades del Norte de Morazán (AMNM) son:

- Escaso o nulo conocimiento y práctica de la asociatividad como estrategia para ser competitivos.
- Poco o nulo aprovechamiento de los activos naturales o escénicos de los municipios como destino turísticos reales o potenciales.
- Poca o nula oferta de productos turísticos (bienes con identidad, destinos y servicios) en los municipios incluidos en la consulta.

Por lo tanto el propósito fundamental del modelo es integrar los municipios de Torola, San Francisco, Arambala, Jocoaitique, Villa el Rosario, Meanguera y Perquín en el departamento de Morazán de forma participativa a la Asociación de Municipalidades del Norte de Morazán (AMNM) con el fin de brindar las estrategias y mecanismos que incidan en el fortalecimiento de la integración y fomentar la participación activa de todos los miembros para convertirse en polo de desarrollo que permita el crecimiento económico de los municipios interesados. Asimismo se pretende generar un ambiente de confianza y estrecha relación entre los integrantes de los diferentes municipios pertenecientes a la antes mencionada asociación.

Cabe destacar por último que esto nació como iniciativa de la Red Binacional de Mancomunidades Fronterizas Honduras - El Salvador, en el marco de implementación del programa Binacional de Desarrollo Fronterizo Honduras – El Salvador (ACR/IB – 2000/2052) cofinanciado por la Unión Europea y los Gobiernos de Honduras – El Salvador.

6. OBJETIVOS DE LA INVESTIGACION

6.1 Objetivo General.

- ❖ Elaborar un modelo de integración de organizaciones sociales con visión micro-regional de la Asociación del Norte de Morazán, en los municipios de Arambala y Meanguera, enfatizando en: Recursos, estrategias y mecanismos para la implementación de procesos de consulta, participación y seguimiento de iniciativas territoriales y sectoriales para Arambala y Meanguera.

6.2 Objetivos Específicos.

- ❖ Identificar los diferentes recursos con los que cuenta para la elaboración de un modelo de integración de organizaciones sociales con visión micro-regional del Norte de Morazán. Para Arambala y Meanguera.
- ❖ Determinar la estrategia y mecanismos que permitan la creación del modelo de integración de organizaciones sociales con visión micro-regional del Norte de Morazán. Para Arambala y Meanguera.
- ❖ Establecer la participación y seguimiento de iniciativas territoriales y sectoriales.

7. DISEÑO METODOLÓGICO.

Se implementó el mecanismo de consulta por talleres desarrollados a distintos entes organizados de las comunidades. Las mesas de trabajo se establecieron mediante la modalidad segmentada por categorías.

Tipo de investigación. A partir del taller se elaboró un informe donde se extrajeron aquellas partes de intereses iguales y diferentes, que nos permitieron agruparlas en fortalezas, oportunidades, debilidades y amenazas.

Correlacional bibliográfica. Tiene como propósito medir el grado de relación que existe entre dos o más variables en un contexto en particular. Además se revisó libros y material impreso relacionado con la temática a general.

Poblacion y muestra. Aleatoria no probabilística. Dependió del número de líderes y lideresas que los municipios conforman, así fue el número de mesas a desarrollar.

Población: Las ADESCOS, Alcaldes y organizaciones

Muestra:

Líderes, lideresas de ADESCOS, Alcaldes, Alcaldesas o representantes y jefes o jefas de organizaciones.

8. MARCO TEORICO

8.1. Arambala

El topónimo Lenca potón Arambala significa «Río de los Alacranes». Los pobladores originales de este lugar fueron Lencas. De acuerdo a una versión, formaban parte de una sola localidad junto a los moradores de Perquín en el sitio llamado Nahuaterique. En 1770 perteneció al curato de Osicala y en 1786 al Partido de Gotera. Hacia 1824 pasó a formar parte del departamento de San Miguel y en 1875 de Morazán. En 1890 tenía 1.200 habitantes.

Lencas

Grupo étnico mesoamericano con su propio idioma, que ocupó parte del territorio de Honduras y El Salvador desde tiempos precolombinos. Desde la época precolombina los lencas ocuparon diversas áreas de lo que hoy en día se conoce como Honduras y El Salvador. El sitio arqueológico salvadoreño de Quelepa (que fue habitado desde el período preclásico hasta inicios del posclásico temprano) es considerado como un sitio que fue habitado y gobernado por los lencas (La prensagrafica.com).

Para principios del siglo XVI cada dialecto tenía su propia confederación dividido cada uno en varios señoríos constituidos a la vez por varios pueblos.(Chapman, Anne) Cada pueblo era gobernado por un señor principal que era asistido por cuatro tenientes que lo ayudaban en las tareas del gobierno y era sucedido por su primogénito.(Herrera, Antonio) La guerra era común entre los diferentes señoríos y también con poblaciones

hablantes de otro idioma (como los pipiles, mayas, etc.) y su objetivo era ampliar el territorio o capturar esclavos; en ciertos períodos del año hacían treguas los diferentes señoríos lencas (estas treguas son recordadas por los lencas con la ceremonia del Guancasco. (www.laprensagrafica.com)).

Las lencas Plebeyas se dedicaban a las milpas y vivían en chozas.

En tiempos de la conquista española solamente tres lencas son nombrados en los documentos de esa época: Mota, Entepica y Lempira. Mota lideró a los caciques lencas que defendieron de los españoles el Cabo Gracias a Dios; Entepica fue cacique de Piraera y Señor de Cerquín; Lempira organizó una guerra de resistencia que duró cerca de doce años y que terminó con su muerte en 1537.

Extensión territorial

El municipio cubre un área de 67,6 km² y la cabecera tiene una altitud de 840 metros sobre el nivel del mar (msnm)

Celebraciones del Arambala

Sus fiestas patronales son celebradas del 20 al 24 de agosto en honor de San Bartolomé quien fue uno de los Apóstoles de Jesús. Su nombre (en griego Βαρθολομαίος) procede del patronímico arameo *bar-Tôlmay*, "hijo de Tôlmay" o "hijo de Ptolomeo". Es mencionado en los tres evangelios sinópticos, siempre en compañía de Felipe (Mateo 10:3; Marcos 3:18; Lucas 6:14). En el Evangelio de Juan, donde no aparece con el nombre de Bartolomé, se le ha identificado con Nathanaël, que también es relacionado

siempre con Felipe. Louis Réau considera que su nombre procede de la unión de bar (hijo) y Ptolomeo siendo, por tanto, descendiente de la Dinastía Ptolemaica. Santiago de la Vorágine añade acerca de su figura que “se mantuvo ajeno al amor de las cosas en este mundo, vivió pendiente de los amores celestiales y toda su vida permaneció apoyado en la gracia y auxilio divino, no sosteniéndose en sus propios méritos sino sobre la ayuda de Dios”. Del 20 al 23 de enero se celebran las fiestas en honor del niño dios.

Actividades

Los pobladores acostumbran ir a misa los domingos y luego pasear por el parque. El trompo y las piscuchas o barriletes son juegos que aparecen en el mes de octubre y noviembre. Realizan caminatas al pericón

Festival fogonero

Se elige la Reina, quien representa al municipio durante todo un año, su función es involucrarse en actividades municipales y comunales. Se lleva a cabo el 7 de diciembre y es un hecho que tiene más de quinientos años de tradición en el cual se lleva a cabo un ritual al fuego como señal de purificación de pecados

Patrimonios

Un parque, una casa de la cultura, una biblioteca, La iglesia católica, un grupo de danza folklórica llamado chentesque.

Vocación de las tierras

Su territorio es apto para la práctica del ecoturismo pues posee extensiones de pinos y robles, donde destaca el sitio llamado «Llano del Muerto». Pertenece a la denominada «Ruta de la Paz» (Atlas geográfico y Universal), recorrido turístico en el departamento.

Llano el muerto

Es una extensa área de aproximadamente 6 mil hectáreas de impresionantes pinares y praderas, con nacimientos de agua, que recorren las grandes formaciones rocosas hasta llegar a Rio Sapo y Guaco.

Llano del muerto fue parte de los escenarios principales donde se llevo a cabo la guerra durante la década de los 80, la cual duro doce años y finalizó con la firma de los acuerdos de paz en 1992.

Cuenta la leyenda que este sitio adquirió el nombre de “Llano del muerto” de un acontecimiento que se dio durante la época de la conquista, cuando los españoles llevaron a cabo una matanza, dejando a un muerto en la zona, al que nadie nunca reclamó, ni recogió. “Ahí quedo el muerto, en su llano”.

El Llano del muerto es un lugar con abundante riqueza natural, lleno de bosques, ríos y montañas que ofrece al turista un buen espacio para acampar, hacer caminatas y nadar en pozas de agua cristalina.

Cuenta con áreas en la que se puede observar una diversidad de pinares y paisaje. A la vez posee cascadas con agua color turquesa, las cuales recorren aproximadamente seis mil hectáreas.

En los alrededores del llano del muerto, habita una amplia variedad de animales como: reptiles, venados, jilgueros de montaña, urracas, coyotes, tecolotes, ardillas, pericos y posiblemente pumas

Río Sapo.

El río se abre camino entre formaciones rocosas que parecen interminables debajo de la vegetación frondosa que distingue la parte norte de Morazán.

En los alrededores del Río Sapo, la diversidad de la fauna permite la vista de venados y una enorme variedad de aves. A lo largo del sitio también hay áreas disponibles para acampar.

8.2. Meanguera

Topónimo: Significa "la ciudad de las jadeítas", ya que proviene de *mean, mian*, jadeíta, chaIchihuite, y *guera*, ciudad.

Orígenes y etimología

El pueblo de allende El Torola, denominado de Meanguera, es anterior a la conquista castellana, pues ya existía como tal cuando los rubios invasores irrumpieron en el

territorio actualmente llamado salvadoreño. Sin embargo, los autores nacionales asignan un origen más reciente a esta población. Don Guillermo Dawson dice: "Se cree que sus pobladores proceden en su mayor parte de la isla del mismo nombre, en el golfo de Fonseca, que tuvieron que abandonar, durante el siglo pasado (siglo XVIII), debido a las irrupciones y molestias que sufrían de los piratas ingleses". El doctor Santiago Ignacio Barberena dice lo que sigue: "Santa Catarina de Meanguera está situada en la margen derecha del río Torola y a 24 kilómetros de San Francisco (Gotera). La base de su población procede de la Isla de Meanguera del Golfo de Fonseca, de la cual emigraron aterrorizados por las continuas depredaciones de los piratas ingleses, que infestaban las costas americanas en ambos Océanos. Los emigrantes se fijaron primero en el lugar que ocupa Joateca, de donde fueron trasladados al paraje que hoy ocupan al de Mirañe, de orden superior, hacia 1680, para que pusieran canoas en el Torola y estuviese en corriente el comercio de las provincias de San Miguel y de Gracias". Como se puede notar fácilmente, lo que supuso Dawson, "se cree" dice este autor, figura como un hecho histórico incuestionable en la relación de Barberena y en la de los subsiguientes historiadores y geógrafos. La verdad es que Meanguera, en 1550, figura como un pueblo tributario en jurisdicción de la villa de San Miguel, con 100 familias que pagaban tributo a sus majestades, lo que arroja en su favor una población de unos 500 habitantes. De la versión Dawson-Barberena, lo único que puede admitirse, aunque con reservas, es que el primitivo Meanguera ocupó el paraje donde hoy se encuentra el pueblo de Joateca, que de allí se trasladó en 1680 al de Mirañe y posteriormente al que hoy ocupa. Meanguera es nombre de origen lenca y en el idioma poton hablado por estos aborígenes significa "la ciudad de las jadeítas", ya que proviene de *mean*, *mian*, jadeíta, *cha*lchihuite, y *guera*, ciudad.

Historia colonial.

En 1740 Santa Catarina Meanguera tenía 21 indios tributarios, o sea alrededor de 105 habitantes, según el alcalde mayor de San Salvador don Manuel de Gálvez Corral. En los actos de visita de monseñor Pedro Cortés y Larraz y como pueblo añejo del curato de Osicala, figura en 1770 con una población de 100 almas distribuidas en 19 familias. En 1786 ingresó en el partido de Gotera. En 1807, según el corregidor intendente don Antonio Gutiérrez y Ulloa, este pueblo tenía 294 habitantes repartidos así: 114 indios y 174 ladinos. Por ese tiempo, según el mismo autor, se pasaba el río Torola por "Mianguera en Canoa, sujeta por ambos lados con la especie de puente que forma por cuerdas de bejucos y establecida a expensas de los Indios".

Sucesos posteriores

Al crearse el distrito administrativo Osicala, por Ley de 17 de marzo de 1836, 'el pueblo de Meanguera se le incorporó, segregándose del partido de Gotera. Por Decreto Legislativo de 19 de febrero de 1883 este pueblo se incorporó en el distrito de El Rosario, creado en tal fecha. Fue municipio del departamento de San Miguel de 1824 (12 de junio) a 1875 (14 de julio). A partir de esta fecha ha sido pueblo del departamento de Morazán (antes de Gotera). Parte de su territorio municipal se le desmembró cuando se fundó el pueblo de Joateca, el 11 de marzo de 1890. En este año, la población de Meanguera ascendía a 1,850 individuos. Forma parte del distrito de Jocoaitique desde el 9 de marzo de 1896 www.fisd.l.gob.sv

Descripción del lugar

Ubicación: 191.00 kilómetros de San Salvador.

Extensión territorial: 47.00 Km. cuadrados.

Habitantes: 8,523 habitantes.

Altura: 541 m.s.n.m.

Fiestas Patronales: En honor a Santa Catarina, que se celebra el 25 de noviembre, forman parte de sus costumbres y tradiciones.

Producción Predominante: La Jarcia, granos básicos, y la elaboración del dulce de panela.

Atractivos Turísticos

Río Torola: Este acaudalado río es un testigo viviente del conflicto bélico que sufrió El Salvador en los años 70 y a la vez es un atractivo turístico para muchos que lo visitan. Se lo reparten varios municipios de La Unión, Morazán y San Miguel, nace 10.5 Km. al Norte de Lislique (La Unión) y corre a lo largo de 100.3 ° Km.(Digestyc,2001)

CELEBRACIONES DE MEANGUERA

Fiestas patronales

Del 20 al 25 de noviembre en honor a Santa Catarina.

Fiestas titulares

Del 1 al 4 de octubre, en honor a San Francisco de Asís.

Fiestas conmemorativas

El 25 de marzo se celebra el día de la comunidad Segundo Montes como fecha de bautizo. El 1 de noviembre se celebra el retorno de los repatriados de honduras.

El patrimonio cultural del municipio

El municipio cuenta con tres iglesias, monumento al padre Segundo Montes y Héroes de la matanza del Mozote, cinco casas comunales, un parque remodelado, una biblioteca Juan José Rodríguez, museo Schafik Handal

Tradiciones

Danza folklórica, historiadores

El torito pinto durante las celebraciones de fiestas

Los enmascarados del pueblo, Son de los novios

El palo ensebado

El dos de noviembre, días de los difuntos se hace ayote con dulce de panela

En Semana Santa, se hacen tortas de pescado.

Deportes

Los deportes más practicados son el futbol masculino y femenino, el softball. Se realizan campeonatos locales entre los meses de Junio a Noviembre y participan equipos de todas las comunidades pertenecientes y organizadas por la municipalidad

Actividades principales de recreación.

Se hacen convivios, La gente tiene la costumbre de ir a la cancha a ver los entrenos de los equipos o cualquier otra actividad. Por las tardes salen a comer a las pupuserías locales que ofrece el municipio.

Participación en cabildos abiertos

Se celebran asambleas generales en cada comunidad, con directivas, talleres de formación y participación ciudadana.

8.3 Modelo de Integración Municipal en El Salvador

Las limitaciones institucionales de la gran mayoría de las municipalidades en El Salvador y los pocos avances en el proceso de descentralización del Estado, han sido planteadas sistemáticamente por diversas instituciones desde la firma de los Acuerdos de Paz en 1992. La Comisión Nacional de Desarrollo (CND), planteaba en 1998, en su documento "*Bases para el Plan de Nación*"(CND,2005), la existencia de un esquema atomizado de Administración Pública, que se debate entre el centralismo del gobierno nacional y la dispersión de los gobiernos locales. Esta atomización no favorece el uso eficiente de los recursos, dificulta la ejecución de proyectos estratégicos, impide una visión más amplia del desarrollo local, obstaculiza la gestión de los recursos naturales y desconoce los cambios en la intercomunicación del país.

En medio de las políticas centralistas y el fraccionamiento y heterogeneidad municipal se ha venido abriendo paso un proceso de asociatividad municipal como

alternativa para mejorar la gestión territorial, fortalecer el desarrollo local y sentar las bases para el inicio de un proceso de descentralización. Es importante resaltar que algunas experiencias de asociatividad municipal se han caracterizado por la articulación entre diferentes actores locales, fortaleciéndose con ello el desarrollo de la democracia a nivel territorial.

El fenómeno de asociatividad municipal no es exclusivo de El Salvador, está presente en toda Centroamérica. Su desarrollo a nivel nacional ha surgido de la práctica y sigue diversas sendas experimentales como producto de la interacción de diversos actores, necesidades y coyunturas.

En este capítulo se analiza la evolución de la asociatividad municipal durante el trienio 2003 – 2005, así como su vinculación con las propuestas existentes de ordenamiento territorial, tendientes a una apuesta de regionalización.

Según Manuel Ortega y Guadalupe Wallace, se pueden identificar tres tipos de asociaciones municipales (Ortega Hegg, Manuel Wallace, María Guadalupe): municipalistas - gremialistas; de desarrollo; y políticas. Para el caso de El Salvador, aplican las dos primeras: i) Las asociaciones municipales de tipo gremial, que promueven los intereses de los municipios asociados, como es el caso de la Corporación de Municipalidades de la República de El Salvador (COMURES) y de los Consejos Departamentales de Alcaldes (CDA); y ii) Las asociaciones de desarrollo, entendidas como asociaciones de municipalidades o de municipios, y que tienen como finalidad

resolver necesidades y/o asuntos propios de las competencias municipales que son comunes entre ellas.

La Red para el Desarrollo Local (RDL), concibe a las asociaciones municipales de desarrollo, como uniones de dos o más municipios o municipalidades, con el fin de prestar un servicio específico o alcanzar determinadas metas de desarrollo. Estas pueden ser: a) Asociaciones de Municipalidades y/o Mancomunidades (términos que se utilizan en El Salvador indistintamente), que consisten en “una agrupación de los organismos de gestión pública en el ámbito local que se crea para dar cumplimiento a determinados objetivos de mediano y largo plazo” (RDL,2000) b) Asociación de Municipios, que está integrada por gobiernos locales y por otros actores sociales y/o económicos de los municipios que conforman dicha Asociación; y c) la Micro-región, que es una agrupación de municipios que cumplen necesariamente la característica de ser limítrofe entre ellos. (RDL: 2000)

El proceso de asociatividad municipal en El Salvador, legalmente se prevé a partir de la reforma jurídica que en 1983 se introduce a la Constitución de la República, al facultar a las municipalidades para asociarse o celebrar convenios de cooperación entre ellas (RDL: 2000), decisión que se ve reforzada con cuatro artículos del Código Municipal (1986): el artículo 11, que permite que dos o más municipios puedan unirse para realizar obras o prestar servicios con el fin de resolver problemas comunes; el artículo 14, que faculta la creación conjunta de entidades descentralizadas; el artículo 17, que permite la creación conjunta de fundaciones, asociaciones, empresas o centros

para el intercambio; y el artículo 18 que faculta a los municipios para constituir de manera conjunta sociedades para prestar servicios intermunicipales.

La primera experiencia de actuación asociada de los gobiernos locales se dio en 1941, cuando se crea por acuerdo ejecutivo la Corporación de Municipalidades de la República de El Salvador, (COMURES), la cual después de un largo período de letargo fue reactivada por los Concejos Municipales en 1986, que tras una serie de reformas en sus estatutos se consolida como la gremial de las 262 municipalidades del país, teniendo entre sus fines: contribuir a la defensa y fortalecimiento de la autonomía y competencia municipal; promover y consolidar el proceso de reformas tendientes hacia la descentralización financiera, económica, política, funcional y administrativa del Estado; y propiciar a las municipalidades un marco jurídico legal actualizado. (Hegg, Ortega)

Por otra parte, la primera experiencia de asociatividad municipal bajo el esquema de “Asociaciones de Desarrollo” fue el Consejo de Alcaldes del Área Metropolitana de San Salvador (COAMSS), creado en 1987 posteriormente al terremoto de octubre de 1986, como una entidad autónoma descentralizada e integrada por los alcaldes de los municipios que conforman el Área Metropolitana de San Salvador (AMSS); que tiene entre sus objetivos: i) La planificación y control del AMSS con el fin de utilizar en forma eficiente los recursos para el desarrollo de los programas del AMSS; ii) propiciar la reconstrucción del AMSS, planificando y ejerciendo control sobre su crecimiento futuro; iii) Coordinar la inversión pública de la zona y los servicios provistos por las municipalidades; y iv) facilitar la participación de las comunidades en el desarrollo del AMSS (Hegg, Ortega. Pag. 22 y 23).

Una segunda experiencia de asociatividad municipal fue la Micro Región de Juayúa, que se crea con el propósito de planificar y gestionar el desarrollo de la zona, la cual fue promovida con el apoyo del Programa PROMUDE/GTZ/ISDEM, iniciando su gestión en 1994 y legalizándose en el año 2000 (Barillas, Noel Alberto).

Posteriormente, el proceso de asociatividad municipal recibe un segundo estímulo con los proyectos de descentralización de los servicios de acueductos y alcantarillados promovidos por la Asociación Nacional de Acueductos y Alcantarillados (ANANDA), siendo la primera experiencia registrada la de TETRALOGÍA (Sociedad de Economía Mixta de C.V.) (Barillas, Noel Alberto), con el propósito de administrar la producción y suministro de agua a las municipalidades asociadas. Inicia con la integración de un Comité Consultivo Intermunicipal en 1995 y se legaliza en 1997.

A partir de 1999, son muchas las asociaciones municipales que se han venido constituyendo y es importante resaltar que en este proceso se han diversificado los propósitos que dan origen a la creación de una asociación municipal. Ya no solo se trata de la posibilidad de un proyecto común de infraestructura o de servicios, sino que se pueden identificar otros como la canalización de inversiones, el fortalecimiento de capacidades institucionales, la planificación y gestión del territorio, la provisión de servicios municipales, la infraestructura, y el desarrollo económico y cultural. Esto ha llevado a que la asociatividad municipal vaya pasando de plantearse como una forma de resolver los problemas de escasez de recursos de las municipalidades, de responder a una moda formal o a compromisos con ONG o agencias de cooperación internacional, a tener una perspectiva más integral de gestión y desarrollo del territorio.

Un primer estudio que documentó la cantidad de asociaciones municipales existentes a nivel nacional, que inicia en el 2001, se concluye en el 2003 y se presenta en marzo del 2004, fue el realizado por el proyecto del Plan Nacional de Ordenamiento y Desarrollo Territorial (PNODT). Este identificó 53 experiencias de asociatividad municipal, entre ellas, Asociaciones Municipales, Consejos Departamentales de Alcaldes (CDA), Comisiones Binacionales, Empresas "intermunicipales" o de economía mixta y una Mesa Gestora (VMVDU).

El estudio del PNODT califica el proceso de asociatividad municipal como incipiente y revela la necesidad de profundizar los aspectos institucionales, legales, técnicos y operativos de las experiencias asociativas. Por otra parte, enfatiza en cierta artificialidad que encuentra en la constitución de las asociaciones, guiadas más por los intereses y el financiamiento de las agencias de cooperación internacional, que por una implicación real de los municipios. Apunta también cierta incongruencia en la conformación de mancomunidades, en unos casos, al excluir municipios vinculados económica y territorialmente y, en otros, al identificar municipios que figuraban en más de una mancomunidad.

Por otra parte, el PNODT propone "lograr la plena incorporación del territorio y sus recursos naturales y humanos al proceso de modernización y desarrollo sostenible del país según criterios de sostenibilidad, seguridad ambiental y competitividad; y en orden a alcanzar el bien común y a la mejora de la calidad de vida de la población(CRF: IBID).

La principal respuesta del PNODT frente al proceso de asociatividad municipal es la regionalización del país (PNODT). Para ello, el PNODT propone definir ámbitos espaciales de escala intermedia, menores que la escala nacional y muy superiores al ámbito municipal. Los ámbitos espaciales propuestos para el desarrollo de la planificación son: 3 Regiones, 14 Sub – regiones y 31 Micro – regiones.

Bajo este esquema, las micro regiones se definen como aquellos ámbitos que resultan de la agrupación de municipios estrechamente relacionados por actividades productivas, comerciales y de servicios a la población. Por tanto, las considera como los ámbitos apropiados para la integración de esfuerzos municipales que promuevan el desarrollo local y una mejor prestación de servicios a la población de manera conjunta (VMVDU).

Dicho concepto de micro región se ve enriquecido si se retoma la diferencia propuesta por SACDEL, entre asociación de municipalidades y asociación de municipios (Cerritos, Porfio & Rodriguez Marcos), donde la primera se constituye exclusivamente por gobiernos locales en torno a un objetivo específico; mientras que las asociaciones de municipios implican la unión de municipios a través de la acción de los gobiernos locales y otros actores económicos, sociales y culturales que habitan el territorio.

Esta diferencia se vuelve crucial para comprender que el segundo tipo, la asociación de municipios, garantiza mejor la permanencia de dichos procesos y facilita trascender de la asociación para ejecutar proyectos puntuales a la asociación para gestionar integralmente el territorio. Dos ejemplos concretos de asociación de municipios, que se

vienen construyendo desde antes del 2003, y que han contado con el apoyo de FUNDAMUNI/PROCAP son la Micro Región Oriente de Chalatenango y la Micro Región Norte de Morazán, las cuales muestran en la práctica, que este tipo de asociación se convierte en un medio adecuado para gestionar eficientemente el territorio y para desencadenar procesos de desarrollo local y regional.

9. RESULTADOS DEL TALLER

9.1. Los Aspectos Políticos del Municipio de Arambala

La seguridad del Municipio.

Arambala, es un municipio que goza de mucha tranquilidad social, ubicada en el oriental departamento de Morazán su gente mayoritariamente dedicada a la agricultura; siembra de hortalizas y la industria maderera en escalas menores. A pesar de ello, sus habitantes sostienen que una de las deudas del Estado Salvadoreño es la seguridad. Hay que destacar que este municipio fue golpeado por la guerra civil librada entre 1980 y 1991 en su parte álgida. Quienes la habitaban se vieron obligados a salir y reubicarse en otros sitios de el salvador, una parte de la población tuvo que abandonar territorio salvadoreño para buscar ayuda en el vecino país Honduras.

La participación ciudadana.

El grado de participación ciudadana es excelente debido al trabajo realizado por distintas organizaciones gubernamentales, no gubernamentales y por parte de la autoridades edilicias que siempre han tenido ese enlace que permite una comunicación continua entre sus habitantes; una variable que influye enormemente es que la mayor

parte de la ciudadanía es cristiana católica lo que permite homogeneidad y facilita en trabajo en equipo al tener en común sus creencias.

La relación entre el gobierno local y entes no gubernamentales.

Arambala es uno de los municipios más pobres, (PNUD) aunado a ello fue uno de los departamentos más golpeados por el conflicto armado y ha tenido que sufrir la desintegración familiar, ya sea porque fueron desaparecidas durante el conflicto o han emigrado hacia los Estados Unidos a posteriori en busca de una mejor vida y ayuda familiar.

Índice de desarrollo humano.

Puesto	Departamento	Capital	IDH	Población
Desarrollo Humano Medio				
1º	San Salvador	San Salvador	0.795	1,567,156
2º	La Libertad	Santa Tecla	0.758	660,129
3º	Santa Ana	Santa Ana	0.740	523,378
4º	Sonsonate	Sonsonate	0.731	438,960
5º	Cuscatlán	Cojutepeque	0.727	231,480
6º	San Miguel	San Miguel	0.713	434,003
7º	La Paz	Zacatecoluca	0.707	208,087
8º	Usulután	Usulután	0.698	344,003
9º	Ahuachapán	Ahuachapán	0.694	319,503
10º	San Vicente	San Vicente	0.688	161,645
11º	Chalatenango	Chalatenango	0.682	192,788
12º	La Unión	La Unión	0.675	238,217
13º	Cabañas	Sensuntepeque	0.662	149,326
14º	Morazán	San Francisco Gotera	0.642	174,406

Fuente: Informe Nacional de Desarrollo Humano 2008.

Es así que el gobierno local ha venido desarrollando una política de colaboración con todas aquellas organizaciones sociales, gubernamentales y no gubernamentales (ONG), con el fin de mejorar la ya alicaída calidad de vida de sus habitantes.

Se ha avanzado en cuanto a los índices de desarrollo humano, pero comparado con las necesidades existentes hay mucho que hacer aún.

Algunos proyectos en ejecución son: 7 proyectos de introducción y acceso al agua potable y energía eléctrica para habitantes de distintas comunidades, las organizaciones que ejecutan los proyectos son El Fondo de Inversión Social para el Desarrollo Local (FISDL) y FOMILENIO ambas instituciones gubernamentales hacen esfuerzos por hacer asequible los servicios a los ciudadanos de Arambala en sus comunidades.

Las ordenanzas municipales y su cumplimiento.

El gobierno local, a través de sus medios de comunicación ha hecho efectivo los pronunciamientos e información de sensibilización a los ciudadanos para pagar y actualizar sus cuotas para beneficio de todos sus habitantes, es así que, la población está respondiendo y haciendo sus pagos de tasas municipales a su debido tiempo lo que le permite a la alcaldía ejecutar proyectos encaminados a dar respuestas a las necesidades de la población entre ellas el desarrollo tecnológico.

Desarrollo Tecnológico.

Como sucede en la región centroamericana y específicamente en El Salvador, el desarrollo tecnológico es escaso en las ciudades más comerciales e industriales. En los municipios es nulo, las poblaciones tienen un modo de sobrevivencia a partir de la

agricultura y crianza de animales que en su mayoría es doméstica, a Arambala le sucede lo mismo que todo istmo salvadoreño: La falta de políticas de Estado que fomenten la investigación científica y descubrir necesidades y darles soluciones reales a esos problemas. Producto de ello es el escaso desarrollo humano-tecnológico capaz de reinventar la realidad para beneficio de sus habitantes y de El Salvador. Si nos vamos a lo básico, incluiríamos la educación que es paupérrima donde los futuros ciudadanos se siguen formando mal, llegando a las universidades con escaso conocimiento y deficiente en lo poco que sabe. Es imperante fomentar un sistema educativo que fomente la investigación y descubrimiento de pequeños genios a los cuales hay que darles trato adecuado para el desarrollo de sus conocimientos inmateriales que posteriormente estos pequeños genios sean los científicos del mañana ayudando a dar pequeños pasos pero grandes avances tecnológicos y sean un verdadero aporte para la nación. Para ello debemos comenzar por ser nación y unir esfuerzos orientados al logro de objetivos ambiciosos.

El rol del Estado en la creación de políticas de esta clase es una deuda vieja que no arranca y no se ve que asome por el horizonte, nos falta ser más ambiciosos y redirigir los pocos recursos con que contamos hacia la verdadera solución de problemas locales.

No es raro escuchar que los poblados apartados de la capital salvadoreña su modus vivendi es la agricultura, heredada desde antes de la colonia y que se sigue practicando de igual manera de hace más de quinientos años, donde la tecnología agraria no llega y el campesino labra la tierra con la Cuma inventada en la época de la evolución del hombre o hipótesis Darwiniana...Así están los habitantes de Arambala en el oriental

departamento de Morazán. Es necesario la implementación de técnicas agrícolas que permitan no solo hacer más productiva la tierra, sino que a la vez se conserve, destacando el cuidado medioambiental, en parte, por otro lado la capacitación del campesino y que éste se convierta en socializador de éstas técnicas aprendidas para las nuevas generaciones a fin de asegurar la alimentación local y convertirse en proveedores para todos aquellos que requieran de estos productos que en su mayoría son agrícolas como el maíz, frijol de seda, maicillo, hortícolas y madera, una pequeña parte de la población se dedica a la actividad pecuaria o cría de animales entre ellos cerdos, pollos, ganado. Aquí se ha descrito una gran línea de mejoramiento local y necesidad existente a darle solución.

La necesidad de apostarle a programas educativos

Las organizaciones locales, organizaciones no gubernamentales tanto nacionales como internacionales (ONGs), así como el Estado jugarían un rol fuerte en la consecución de metas que se convertirían en aporte sustancioso para llegar a objetivos. Debemos apostarle a programas para fomentar la andragogía y hacer sentir útiles a los mayores, a la niñez darles educación de calidad donde el niño aprende haciendo, observando, experimentando, equivocándose y reintentándolo, en fin, reinventar el sistema de trabajo local retomando lo bueno y desvalidando lo que no funciona, es romper con la cultura tradicionalista. Por ejemplo, investigar cuál es la verdadera vocación del terreno para determinar que tipo de cultivo vamos a sembrar y desarrollar técnicas que permitan aprovechar al máximo los recursos. Capacitar a la gente con base a ciclos de producción agrícola donde los productores puedan aprovechar el ciclo lluvioso y rico

con que contamos, estudiar aspectos como el cambio climático que desde hace unos años a la fecha nos afecta.

En la escuela implementar o tomar ejemplos de esquemas educativos exitosos de otros países donde los niños de hoy se conviertan, no el futuro sino, en el presente transformador. El trabajo de las ONGs, en coordinación con las municipalidades es vital así como las apuestas del Estado salvadoreño para generar aquella estrategia de donde se deriven las técnicas que provean las actividades para la consecución de objetivos.

La comunidad de Arambala debería conformar una comisión Ad-Doc organizada por miembros capaces y fines desinteresados donde el centro lo conformen aquellas grandes líneas a corto y mediano plazo que permitan hacer una misión y ver al futuro con entusiasmo.

En Arambala como en pueblos circunvecinos los pobladores son consumidores de tecnología donde las telefonías y principalmente la inalámbrica a través de teléfonos celulares ha invadido hasta el último rincón donde existe un ciudadano; deberíamos aprovechar estos recursos que facilitan en gran medida las labores de coordinación y sacarles ventajas a estos servicios, para hacerlos herramientas transformadoras de la realidad: Una gran línea de buena utilidad sería canalizar recursos educativos donde la gente aprende. Las computadoras y el internet aún son herramientas extrañas y de bajo conocimiento por parte de la población. Algunas entidades como La Unidad Técnica Intermunicipal, La alcaldía y el Instituto Nacional que posee centro de cómputo para los alumnos. De estas pocas herramientas disponibles la población sabe poco o nada del buen uso que se le puede dar para beneficio de la comunidad, por lo antes planteado, no

es difícil sacar análisis connotativo del mapa social de la calidad tecnológica desarrollada por el municipio.

La relación Trabajo y Salario.

Un jornalero gana promedio entre 6 y 8 dólares por jornada laboral en el día. Aquellos que aprendieron un oficio como la albañilería su salario ascienden entre 12 y 15 dólares diarios, su bajo nivel académico no les permite tener opciones para trabajar, por el contrario lo hacen por temporadas o de forma esporádica en las mañanas de 4:00am a 11:00am, parte del resto del día, la ocupación es reunirse con amigos a jugar naipes, cuestiones poco favorables para el progreso del municipio.

El acceso a las nuevas tecnologías

Los bajos salarios y principalmente la falta de empresas que provean trabajo a la población generan un índice de poco acceso a las nuevas tecnologías. Aquellas familias que poseen servicios como cable, e internet en su mayoría reciben algún tipo de ayuda por parte de familiares que han emigrado hacia Estados Unidos fomentando más el asistencialismo, habría que valorar la calidad de tecnología que sus habitantes están incorporando, haciendo una diferencia entre consumismo y tecnología como herramienta de producción y generadora de riqueza.

El fenómeno de las remesas en El Salvador ha sido una parte importante para el sostenimiento de la Economía y representa un pilar fundamental para el mismo, Arambala no es la excepción, debido a este fenómeno muchos pobladores optan por no trabajar ya que está seguro la remesa enviada por sus familiares en el extranjero, a

través de la observación directa y entrevista a medios colaterales se pudo constatar que una gran mayoría de los residentes en el municipio reciben remesas, lo que facilita la obtención de objetos tecnológicos que terminan siendo superfluos, desviando fondos que son destinados para el consumo de la canasta básica.

Las relaciones entre el gobierno local y entes no gubernamentales

La comunicación entre las distintas ONG's y el gobierno municipal son excelentes. Se han llevado a cabo muchas tareas de beneficio para la población como la introducción de agua, alumbrado público y proyectos de electrificación.

Las tasas e impuestos de la municipalidad

El alumbrado eléctrico, uso de acera y agua potable. Hay facilidades de pago para aquellas personas que caen en mora de sus impuestos para lo cual existen mecanismos dictados por la ordenanza municipal y describe los pasos a seguir por parte de los concejales y darle seguimiento al proceso.

La alcaldía realiza rendición de cuentas cada año donde expone el balance sobre ingresos y egresos. Obras realizadas, personas beneficiadas, proyectos pendientes, futuros proyectos por ejecutar y la cartera de desembolso de fondos públicos.

Algunos servicios que ofrece la municipalidad

Alumbrado eléctrico, agua potable domiciliar en el casco urbano y para el caso de las comunidades rurales existe los pozos comunitarios. La comuna también está comprometida con la apertura de nuevas vías de acceso para comunidades y también

cuenta con servicio de ambulancia para transportar a aquellas personas que en momentos de emergencia lo necesiten.

En cambio, uno de los servicios que está muy deficiente es la introducción de aguas negras o residuales y servicios sanitarios.

9.2. Tejido Productivo de Arambala

Ocupación principal de la población lugareña

La agricultura

Es la que sostiene la economía. Lo que más se cultiva es maíz, frijol y maicillo de forma planificada en cuanto a tiempo, cantidad de terreno y cosecha esperada, con la variante que no existe ninguna tecnificación: cada jefe o miembro de familia lo hace según sus posibilidades. La forma de obtención de la semilla para la siembra se hace de una cosecha para otra: En el caso de maíz se le llama “Jinaste” que son mazorcas previamente seleccionadas y almacenadas en un lugar óptimo para su conservación y posterior tratamiento para la siembra. En el caso del frijol y maicillo o curre algo parecido.

Las frutas de árboles no percederos a corto plazo como jocote, mango, anona, guanaba, naranja...son cultivadas casi de forma silvestre o mejor dicho con ninguna intención de producción, mientras que las verduras como rábano, tomate, pepino, cebolla, chile, güisquil, ayote, pipián...se cuenta con algún grado de conocimiento de cómo producir debido a algunos pequeños programas colaterales donde la principal

función es la preservación del medio ambiente aunque no existe seguimiento alguno según miembros de Unidad Técnica Intermunicipal UTI.

Los fertilizantes e insecticidas los importan de la cabecera departamental de Morazán que es la principal abastecedora de productos agroindustriales para la zona.

Existen medios como el acceso a los centros o lugares de cultivo que están muy dañados. Adicionalmente están las distancias relativamente largas de uno o dos kilómetros los cuales incrementan los costos de producción. Con la desventaja que las personas que cultivan esas tierras no han implementado mecanismos de comercialización de sus productos para reembolsar la inversión sino que, lo hacen por motivos de sobrevivencia.

La ganadería.

Hay esfuerzos por parte de pequeños ganaderos dedicados al rubro pero no hay ningún control de calidad sobre lo que se produce. El semoviente es albergado en pequeñas parcelas o extensiones grandes de terreno y se alimenta de lo que la tierra produce. No hay ningún grado de tecnificación en la producción de leche, carne o híbridos que permita mejorar las razas, tampoco existen grupos de personas impulsando el desarrollo ganadero.

La alimentación en primer lugar, sus bases son pastizales que crecen naturalmente en la tierra otra fuente de alimentación son los restos de la cosechas de maíz y maicillo principalmente, que son molidos y posteriormente preparados en bruto y

proporcionados como dieta alimenticia o mezclados con melaza producto obtenido de residuos de la caña de azúcar.

Otras formas de obtener alimentación son las parcelaciones de zacate de las variedades “estrella, pángola y jaragua

La avicultura.

En su mayoría son las jefas de hogar las que se dedican a ello de manera no técnica: el pollo o recién nacido que se produce es criollo o indio. Las madres de hogar por lo general lo que hacen es dejar los huevos en el nido durante el proceso de postura de una gallina, esta pasa a un estado de clueques cuando los mismos huevos que ella ha puesto le hacen una especie de masaje en el pecho lo cual provoca que la gallina opte por empollar. Una vez nacida la camada de pollos para que estos sean consumidos se requiere al menos 6 meses de cuidado.

La panadería.

Es un rubro incipiente y se ha debido a ciertos programas de capacitación en oficios que permitan mejorar la economía familiar diversificando las formas de producción y servicios por parte de instituciones como ONGs en coordinación con la municipalidad en apoyo a la comunidad. La participación en el pastel productivo de la comuna es mínima. – Datos arrojados por el taller –

La sastrería

Esta es un oficio que se ha venido transmitiendo de generación en generación que mas pertenece al orden cultural que industrial, los sastres son empíricos y prestan su fuerza laboral a la comunidad donde los honorarios que cobran por el servicio son mínimos.

Artesanía.

Lo que más se produce son manualidades de jarcia, es un oficio que prácticamente se ha quedado como un legado de generaciones anteriores cuando aportaba a la economía. Entre las artesanías más conocidas en el Municipio de Arambala se encuentran la jarcia, la floristería, la confitería, la herrería, los bordados y la creación del jabón de aceituno. Con la invención de la fibra plástica las personas dedicadas a ello lo hacen por amor al arte y que no se pierda la tradición pero no hay ningún objetivo de explotación por su baja rentabilidad.

Gastronomía

La zona ofrece hoteles modestos donde los turistas pueden hospedarse. También existe una cadena de comedores informales (gente que se dedica a la venta de comida casera y ofrece sus servicios principalmente personas que no tiene presupuesto como para consumir en un restaurante)

El Municipio de Arambala tiene una variedad de platos típicos entre los cuales se encuentran los Dulces de panela, Sopa de frijoles con res, la gallina india del pinol, Yuca, ayote en miel y las tortas de pescado, que por lo general son elaboradas en Semana Santa.

El turismo.

Siendo una región potable para el rubro es de lo que menos se beneficia. Hay ciertas acciones encaminadas al mejoramiento de este sector pero aún no se consolida según entrevistas realizadas a líderes y lideresas pertenecientes ADESCOS del municipio.

9.3. Los Aspectos Políticos del Municipio de Meanguera

El nivel de seguridad del municipio

El municipio cuenta con nivel de seguridad regular (taller realizado a líderes y lideresas), los habitantes resienten el incremento de casos delincuenciales con respecto fechas anteriores o comparadas con el año anterior. Alcanzan a identificar algunas variables como la poca presencia policial, falta de organización por parte de la comunidad, soluciones paleativas porque reconocen que la verdadera solución radica en integrar la familia, fomentar cultura, acceso a la educación para todos, crear programas de desarrollo y beneficio local bajo consenso y necesidades, programas de seguimiento de desarrollo urbano y rural que permitan mantener ocupada o con algún tipo de empleo.

La Participación Ciudadana.

Se han hecho intentos por tratar de mejorar la comunicación entre los habitantes y ha habido esfuerzos para alcanzarlo. El gobierno municipal abrió un espacio en la Radio Segundo Montes recibiendo una retroalimentación paupérrima, la gente no respondió, se realizaban asambleas para directivas y los canales de información no funcionaban por cuanto la información llegaba a su destino como objeto la población. A partir de un análisis de los esfuerzos antes realizados se determinó llevar el mensaje a cada una de las 30 comunidades con que cuenta el municipio, es así como la comuna mantiene informada a la comunidad de las ideas, planes, proyectos y ejecuciones de proyectos en la actualidad.

La relación de la municipalidad y ONG's

A partir de los acuerdos de paz se ha desarrollado un hilo conductor entre ONG's locales e internacionales que han permitido mejorar la calidad de vida de los habitantes. Se ha tratado de mantener y colaborar con estas organizaciones fin de trabajar de la mano; municipalidad ONG's.

Los tributos municipales

Se ha creado la comisión de organización y participación ciudadana del gobierno municipal. Son los que colaboran en la socialización respecto a impuestos, tasas y tributos municipales.

El nivel de desarrollo tecnológico

Sucede un fenómeno parecido a Arambala. Asocian el consumo de tecnología con desarrollo tecnológico. El primero es producto del consumismo y generación de necesidades por parte del marketing, el segundo se refiere a la capacidad de creación, desarrollo y avances tecnológicos. Refiérase a aspectos tecnológicos de Arambala

El ingreso promedio por día laboral.

La jornada implica 8 horas de trabajo con derecho a una hora de descanso entre 12 y 1:00 pm.

Para un jornalero el salario es de \$5.00 valorando que es la gente que labra tierra y se dedica a la agricultura, mas aquellos que aprenden un oficio distinto tales como la

albañilería, que requiere cierto grado de ingenio, su labor es mejor pagado y asciende a \$7.00 el auxiliar y \$15.00 el albañil.

El resto de empleos remunerados se asemeja al de un jornalero o menor como es el caso de la gente que trabaja en servicios domésticos en casa que son en su mayoría mujeres.

El acceso de la gente a las nuevas tecnologías

La mayor parte de la gente tiene acceso a servicios de telefonía celular que debido a la férrea competencia entre las empresas contendientes ha venido a abaratar el servicio haciéndolo asequible casi para cualquier persona que desee optar por una línea de teléfono móvil. El internet es un tema pendiente y es que debido al uso de la herramienta como la computadora que no es muy popular entre las personas que alcanzan la mediana y mayoría de edad. Los esfuerzos por promover y capacitar a las personas en este ramo no han abonado en parte, existe una gran línea de capacitación donde todos adquieren la habilidad de hacer y darle el mejor uso a la internet como mecánica didáctica y constructivista. Cabe destacar que al igual que en Arambala cuando a la gente se le pregunta por acceso a la tecnología no lo asocian con aquellas herramientas que apoyan la industria, el comercio, la agricultura en entre otros.

Las relaciones entre el gobierno local y entes no gubernamentales

El gobierno local con el apoyo de organizaciones gubernamentales y no gubernamentales ONG's ha llevado a cabo obras que benefician a sus habitantes como la introducción de agua potable, electrificación, construcción de viviendas y servicios

sanitarios a comunidades campesinas, principalmente. En materia de medio ambiente se han llevado a cabo acciones encaminadas a la protección del mismo. Estas organizaciones han colaborado y lo siguen haciendo.

Los servicios que la alcaldía presta a sus habitantes y por los cuales recibe retribución.

Servicio de agua potable, alumbrado público, recolección de basura, mercado municipal y tiendas.

Para aquella persona jurídica o natural que poseen dificultades para la paga de tributos, la alcaldía posee ordenanzas transitorias que se apegan y favorecen al deudor donde a este último se aprueba un mecanismo que permite darle seguimiento a un proceso que describe la forma de paga a la cual se compromete; sea firmando un documento.

Medios de comunicación de la comuna

La comuna ha conformado un Comité de Transparencia, organismo creado para socializar las obras y el quehacer municipal a directivas comunales.

Aspectos Sociales del Municipio

Además de agua potable principalmente en el casco urbano, es necesaria la introducción de agua a comunidades como cantones y caseríos. Sin embargo, la comuna está llevando a cabo obras como el levantamiento de catastral y también proyectos de aguas residuales y caminos vecinales.

9.4. El Tejido Productivo de Meanguera

Ocupación principal de la población lugareña o vocación productiva.

La agricultura.

Lo que tradicionalmente se siembra es maíz, frijol y maicillo.

Las artesanías

La elaboración de hamacas fabricadas a mano, hechas de mezcal el cual es extraído mediante el procesamiento de la planta de maguey.

El turismo

Se hace de manera voluntario y no explotativo, el lugar goza de ciertos privilegios que le permiten a el lugareño y al visitante hacer turismo aunque no ha sido bien considerado por el momento, requiere un desarrollo por parte del sector para impulsarlo e invertir para generar atracción...Lo poco que se tiene son fuentes naturales como El Río Torola y El Río Sapo que a través de su caudal, fauna y flora le generan un atractivo natural.

La sastrería.

Aunque de forma tradicional se sigue cosiendo tela a la medida del cliente. Son pocas las amas de casa que se dedican a ello como oficio para generar algún ingreso extra, sin embargo hay hombres sastres quienes se dedican exclusivamente a confeccionar ropa para caballeros.

Pesca.

En los ríos Sapo, Torola y Joya, Principalmente los hombres, pescan artesanalmente para variar la dieta alimenticia del hogar pero hay que recalcar que el afluente y las condiciones del río no son para la explotación pesquera por cuanto les dota de comida a animales que tienen como hábitat la ribera.

Tanto en Sastrería, pesca artesanal, panadería y agricultura son oficios que la gente reciente en cuanto al uso y tecnificación porque lo hacen tal como sus padres les enseñaron de generación en generación. Estos pobladores, debido a la demanda de los nuevos tiempos solicitan educación a través de capacitaciones las cuales les permitirán por optar hacia mejores formas de explotación en rubros poco desarrollados hasta el momento. Ninguno de los oficios tiene seguimiento y mejoramiento de técnicas las cuales les provean de habilidades y recursos para producir mas y mejor en convivencia con la naturaleza.

9.5. FODA de los Municipios de Arambala y Meanguera

FORTALEZAS

ASPECTOS SOCIALES, ECONOMICOS Y POLITICOS

- ✓ Relaciones estables entre la municipalidad y organismos gubernamentales y no gubernamentales.
- ✓ La población es consciente de pagar los tributos municipales.
- ✓ Mucho consumo tecnológico
- ✓ Comités conformados para velar por la transparencia de fondos municipales.
- ✓ Servicios básicos para la población urbana

REJIDO PRODUCTIVO

- ✓ La agricultura (Maíz, Maicillo y Frijol)
- ✓ La semilla para la siembra es criolla.
- ✓ La ganadería
- ✓ El aprovechamiento de los desechos de cultivos como maíz, frijol y maicillo
- ✓ Capacitados en la industria de la panadería
- ✓ El turismo incipiente

DEBILIDADES

ASPECTOS SOCIALES, ECONOMICOS Y POLITICOS.

- ✓ La seguridad del municipio es regular
- ✓ La participación ciudadana es baja
- ✓ Carencia tecnológica en todas las formas de producción
- ✓ Salarios de sobrevivencia

TEJIDO PRODUCTIVO

OPORTUNIDADES

ASPECTOS SOCIALES, ECONOMICOS Y POLITICOS

- ✓ Fomento de la participación
- ✓ Fomentar y capacitar tecnológicamente a la gente.
- ✓ Mejorar la seguridad del municipio
- ✓ Implementar el desarrollo tecnológico educativo.

TEJIDO PRODUCTIVO

- ✓ La tecnificación de la agricultura
- ✓ El mejoramiento de variedades de maíz para ese clima.
- ✓ El aprovechamiento del compostaje como alternativa al abono orgánico.
- ✓ El mejoramiento de los accesos (calles)
- ✓ Apertura de líneas para abrir mercado a los productos
- ✓ La implementación del cooperativismo
- ✓ Apertura a líneas de crédito

AMENAZAS

ASPECTOS SOCIALES, ECONOMICOS Y POLITICOS

- ✓ Proliferación de la delincuencia
- ✓ Desinterés por la producción

TEJIDO PRODUCTIVO

- ✓ La industria agropecuaria está subdesarrollada

- ✓ Falta de tecnificación en todos los sectores de la producción
- ✓ Las áreas para la producción están distantes y acceso restringido.
- ✓ La producción se consume a nivel local. No hay sobreproducción
- ✓ Poca accesibilidad a líneas de crédito para producir
- ✓ Debilidad en esquemas de cooperación
- ✓ Turismo incipiente o subdesarrollado
- ✓ Turismo es considerado ocasional
- ✓ La capacitación carece de seguimiento
- ✓ Falta de iniciativas encaminadas a la diversificación de las formas de producción

10. LINEAS ESTRATEGICAS

Meanguera



Arambala

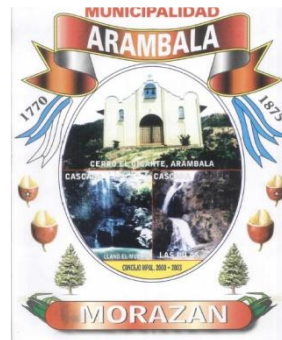

10.1. Desarrollo Sustentable

Definición: Satisfacer las necesidades de las generaciones presentes sin comprometer las posibilidades de las del futuro para atender sus propias necesidades (comisión Burtland)

Condiciones para el desarrollo sostenible en Arambala y Meanguera.

- *Ningún recurso renovable deberá utilizarse a un ritmo superior al de su generación
- *Ningún contaminante deberá producirse a un ritmo superior al que podrá ser reciclado, neutralizado o absorbido por el medio ambiente.
- *Ningún recurso no renovable deberá aprovecharse a mayor necesidad de la necesaria para sustituirla por un recurso renovable utilizado de manera sostenible (wikipedia)

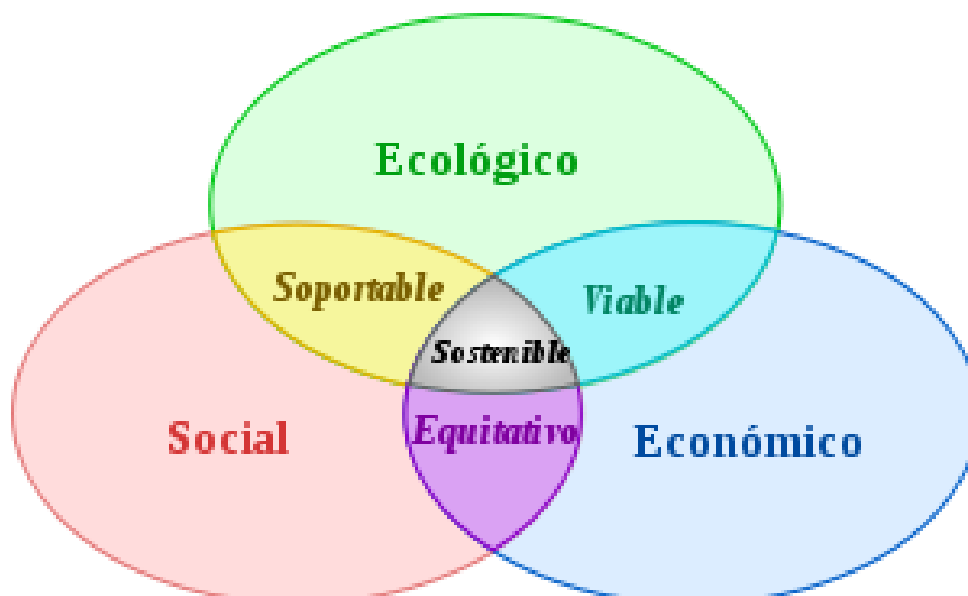

10.2 Desarrollo Ecológico

Los suelos.

Los suelos de los municipios son arcillosos, rojizos y litosoles alfisoles(fase pedregosa superficial de ondulada a montañosa, muy accidentada) Existen tres clases de suelos: Clase IV, VII, VIII, donde los suelos clase IV son aptos para la agricultura intensiva con limitaciones por riesgo de erosión incorporando medidas de conservación de suelos. La superficie de clase IV es bastante reducida y muchos cultivos se realizan con suelos de mayor pendiente (PRESANCA).

El clima.

Arambala posee una temperatura promedio de 20 grados Celsius, una precipitación media anual de 2,200 a 2,900mm. Y una humedad relativa del 82% en época lluviosa que comprende los meses de abril-septiembre. La época seca es de octubre a marzo. Su clasificación ecológica según Holdridge, es de bosque húmedo Tropical, transición a subtropical (bhT), con biotemperaturas menores 24°C. y bosque muy húmedo subtropical, transición a húmedo(PRESANCA).

La necesidad de preservar los recursos naturales para beneficio de la presente y futuras generaciones.

Arambala y Meanguera deberían unir esfuerzos para el fortalecimiento o creación de políticas comunes encaminadas hacia la preservación de los recursos naturales existentes a través del fomento, socialización e implementación de medidas a corto plazo.

El deseo de explotar los recursos naturales de una forma prudente y racional.

La fauna:

Fauna acuática y terrestre: La explotación de los animales del río Sapo deben estar normados bajo las ordenanzas municipales de los municipios Arambala y Meanguera a fin de promover el fortalecimiento de las especies y la protección de las mismas. Como consecuencia alertar sobre la sobrepoblación de algunas especies que vayan en

desequilibrio de otras las cuales pueden ser un factor de extinción como parte de la cadena alimenticia.

La flora: La identificación y clasificación de las especies, principalmente aquellas en vías de extinción a fin de proteger lo poco que queda. La protección de cuencas hidrográficas que preserven y conserven la vida silvestre

El uso equitativo de los recursos naturales lo que implica considerar las necesidades de los demás.

Las líneas de acción deben estar encaminadas hacia el equilibrio entre flora, fauna y urbe. Como se explicaba anteriormente, se trata de la convivencia entre todos estos entes y que ninguno se vea afectado por la coexistencia del otro, pensando en las futuras generaciones.

El tratamiento de residuos hídricos, materiales y orgánicos.

Los municipios de Arambala y Meanguera deberían contar con un sistema eficiente de drenaje de aguas residuales, reciclaje de materiales tóxicos al medio ambiente como el plástico, hierro, lata, aluminio y un mejor aprovechamiento de desechos orgánicos a través de plantas de compostaje reutilizable de manera saludable y en armonía con la naturaleza.

10.3 Desarrollo Económico

10.3.1 Los usos de los suelos.

El aprovechamiento de la tierra de los municipios es con bosques de pino y roble, cultivo de maíz frijol y maicillo o sorgo, pastos naturales para forraje de ganado, hortalizas y frutales. Su potencial agrícola está relacionado a la capacidad de uso agrícola clase IV que requiere de medidas físicas de conservación en terrazas, arado en contorno y cultivos alternos; mientras la capacidad de uso agrícola clase VII limitado a árboles frutales, pastos y uso selectivo de bosques, por esta razón los esfuerzos agronómicos son dirigidos a prevenir la erosión, cultivos intercalados y mejoramiento de la fertilidad. Los usos recomendados para estos suelos son la

vegetación permanente, hortalizas y frutos de altura, papas, bayas y pastos así como el manejo de bosque productor maderero de pino y roble. (PRESANCA)

10.3.2 Formas y sistemas de producción.

Los sistemas de producción deberían encaminarse hacia la sustentabilidad conforme a la población de los municipios de Arambala y Meanguera sacando partida de los recursos existentes, generando ideas hacia una agricultura y producción sana y saludable haciendo uso de las cuencas hidrográficas para formas de producción en las dos estaciones del año: invierno y verano contribuyendo a la generación de empleo y mejorando sustancialmente la calidad de vida para los habitantes de ambos municipios.

Es del conocimiento que donde hay cuencas hidrográficas es sinónimo de riqueza. Del gobierno local, habitantes y organizaciones que coexisten y, la visión común de todos depende el aprovechamiento sustentable de este envidiable recurso. Arambala está bañado por el Rio Sapo, La joya, Rio Negro, Masala, Olominas, El pericón reconocido turísticamente por su caudal de agua durante la época seca. Es un recurso invaluable si se le sabe sacar provecho, el problema radica en cómo, aparte de sacarle partida turística hacer de él, la fuente que proporcione los alimentos necesarios para consumo local y regional sin comprometer la existencia de fauna y flora que cohabita en sus riberas. Hay distintas formas de hacer llegar el agua a sembradíos y plantas pecuarias; una es la forma común utilizando la bomba impulsada por un motor a combustión, lo cual incrementa los costos y la otra es haciendo provecho de la cualidades topográficas del terreno.

El ariete hidráulico

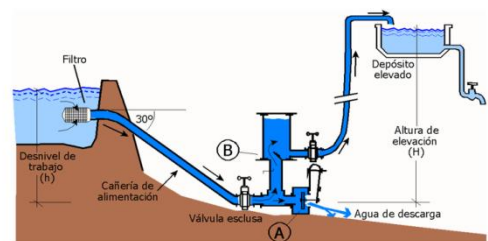

Funcionamiento del ariete hidráulico.

Los arietes hidráulicos, son uno de los tipos de bomba de agua que funcionan aprovechando la energía hidráulica, sin requerir otra energía externa. Mediante un ariete hidráulico se puede conseguir elevar el agua de un arroyo a una altura muy superior del estado natural, también se puede emplear para riego y aspersión. El ariete hidráulico es una herramienta de construcción sencilla y su rendimiento energético alcanza cerca del 70%

El aprovechamiento de las cuencas hidrográficas que comparte o bañan estos municipios les favorecería a ambos dando ocupación, generación de riqueza y desarrollo sustentable a estas comunidades en cuanto a alimentación concierne. Sería una respuesta a la escasez de alimentos en la época seca. Hay aspectos técnicos como la altura, el clima, vocación del terreno que es determinante para saber qué se puede o no sembrar, la idea estaría encaminada a producir lo que la vocación del terreno posee por naturaleza. Otros rubros como la industria pecuaria se verían favorecidos con la implementación de mecanismos encaminados hacia la producción a partir del recurso hídrico.

10.3.3. Del monocultivo a un sistema diversificado de cultivo

Con el aprovechamiento de los recursos hídricos, los pueblos de Arambala y Meanguera, el sector dedicado al cultivo de maíz, frijol y sorgo de ambos municipios se beneficiarían con la diversificación de sus cosechas. Durante el año, para asegurar la alimentación tendrían la oportunidad de sembrar tanto los cultivos tradicionales como otras especies por ejemplo: rábano, tomate, cebolla, chile, ejote verde, berenjena, pepino, sandilla, melón y otras especies adaptables al clima; árboles frutales. Las consecuencias de la diversificación traerían consigo una mejor calidad de vida para sus habitantes, mejoraría su dieta alimenticia y con ello la salud, aprovechando todas las estaciones del año para cultivar la tierra de las riberas los ríos ayudando a la conservación de suelos debido a la rotación de cultivos

10.3.4. Las reservas forestales

Los suelos tipo VII, (PRESANCA), son suelos muy pronunciados y por ende poco utilizables para cultivos tradicionales, en su defecto existen plantas nativas como robles y pinos, ambos son árboles madereros. Bajo ciertas normativas por parte de las

alcaldías de Arambala y Meanguera se podría integrar un plan para la protección de los pocos sitios boscosos que quedan de estos árboles y fomentar a través de acciones la proliferación de estos árboles en zonas donde la tierra no puede ser explotada de otra manera sino una explotación maderera controlada y amigable con el medio ambiente.

10.3.5. El turismo

El agroturismo o turismo rural

El Turismo Rural involucra a familias rurales, por ende está ligado entre otras disciplinas a la agricultura; este rubro ahora lo descubrimos, es nuevo aquí, pero conocido en el mundo. Nació en Francia, cuando en 1936 se daba vacaciones pagadas a "los asalariados" y éstos hacían turismo en el campo, obviamente resultaba barato y ofrecía otras ventajas.

El sector turístico espera diversificarse y una de las apuestas es el eco y agroturismo, que han tenido una gran aceptación en otros países del mundo y que en El Salvador empieza a despuntar (www.elsalvador.com). Uno de ellos es el turismo incipiente rural que se trata de impulsar desde organismos gubernamentales y no gubernamentales en el municipio de Meanguera y Arambala en el oriental departamento de Morazán. (www.elsalvador.com)

10.3.6. Arambala y Meanguera en La Ruta de la Paz.

Ya identificamos al Turismo Rural, el reto es promover la solidaridad urbana al campo y a los municipios; hacer de estos "municipios empresas", pero el riesgo es romper el equilibrio en el campo o en esos municipios, de ahí la necesidad de regular, ordenar este rubro, diseñar planes municipales y empezar a nombrarlo por su nombre.

10.3.7. Necesidad de inversión.

El turismo rural es agradable siempre y cuando las condiciones estén dadas para realizarla. En esa medida los municipios deben acordar políticas comunes para crear planes, trazar programas, implementar proyectos que coadyuven al fortalecimiento de estrategias que a corto plazo den resultados tangibles. Es necesario fomentar el emprendedurismo para generar expectativas de visión amplia hacia la diversificación

de servicios en cuanto a turismo rural concierne, capacitar a los jóvenes para ser empresarios y no empleados, sensibilizar a entidades para proveer préstamos a baja tasa de interés y la cualificación y calificación de las personas.

10.3.8. Turismo de montaña.

Las caminatas, montas a caballo, monta de bicicletas y motocicletas, entre otras actividades que se pueden implementar para dinamizar el flujo de turistas y la economía del los municipios.

10.3.9. Turismo Urbano

El turismo urbano ofrece lo mejor que puede dar de si una ciudad: cultura, atracciones, vida nocturna, bien sea para trabajo o placer.

10.3.10. Actividades Culturales.

La visita a monumentos, museos y exposiciones. Este tipo de turismo a menudo no es el que más ingresos aporta debido a que la entrada a museos a menudo no es cobrada; una desventaja es que requiere una clase social medio alto cultural por lo que exige cierto grado de cualificación de las personas que lo disfrutan, los municipios están invitados a integrarse y dar a conocer el acervo cultural legado de pasadas generaciones así como contemporáneas. Antiguas como el fomento de grupos de danza y música folklórica, tradiciones y costumbres de los antiguos habitantes de Arambala y Meanguera; contemporáneas como las del pasado conflicto armado.

10.4 EJES ESTRATEGICOS SOCIALES.

Las líneas estratégicas en lo que concierne a lo social se han considerado 5 como son: Educación, Salud, Seguridad Ciudadana, Infraestructura e Identidad Cultural.

10.4.1 La educación.

El involucramiento directo de la comunidad en la educación de sus hijos, mejoramiento de de los centros escolares tanto a nivel de infraestructura, equipo y personal adecuado para satisfacer las necesidades en materia de educación de los

municipios. El uso de las nuevas tecnologías como plus de educación considerando que quienes no puedan tener acceso a las tecnologías e información en un futuro cercano serán consideradas analfabetas de los nuevos tiempos. Los valores morales y cívicos en los sistemas de enseñanza son de capital importancia para mejorar las condiciones de identidad, seguridad y autoestima.

Además Arambala y Meanguera por su condición de municipios estratégicos geográficamente hablando es prioridad la construcción escuelas o universidades para facilitar el acceso a estudios superiores a la juventud. Estos centros de estudios o universidades deberían darle respuesta a las necesidades locales en materia de educación: Ofrecer carreras que vayan acorde a las necesidades de los municipios; mejor dicho, hacer uso de los recursos con que cuenta haciendo una explotación rentable, tolerable y en condiciones de no comprometer la vida de las próximas generaciones. Cada municipio posee su potencial de recursos sean estos económicos, humanos y naturales, pues, darle y sacar partida de la vocación de cada uno de esos recursos y brindarle la orientación necesario y apoyo es educar en parte, y son estos recursos los que hay que integrar y ponerlos al servicio de todos los habitantes de Meanguera y Arambala.

Otros aspectos a considerar es la creación de planes para la erradicación de analfabetismo, trabajo sugerido a partir de las nuevas generaciones e implementado bajo mecanismos de organizaciones interesadas sean estas gubernamentales o no gubernamental (Ong's) y organizaciones comunales que velen por el cumplimiento de metas de cero analfabetismo a partir de las nuevas generaciones.

10.4.2 Salud

Compromiso de las comunidades para trabajar en materia de salud como bien común que afecta a todos así como el mejoramiento de infraestructura y la construcción de clínicas provisionales en los cantones más importantes del municipio a fin de garantizar un mejor acceso a la salud. Para realizarlo es conveniente la alianza con las distintas organizaciones sociales que canalicen, dirijan, orienten y ejecuten acción en pro del fortalecimiento de relaciones interinstitucionales. La salud debe ser vista desde la parte interna de la comunidad en coordinación desde el plano

gubernamental. Que el gobierno sea solo facilitador y proveedor de recursos y las poblaciones de ambos municipios se conviertan en garantes de buenas prácticas sanitarias.

10.4.3 Seguridad Ciudadana y alimentaria

A través de alianzas entre las ADESCOS de las comunidades, la alcaldía y seguridad pública como mecanismos de autoprotección y coordinación de acciones. Seguridad alimentaria encaminada hacia la implementación de rubros de acuerdo a necesidades y vocación del lugar y de los recursos disponibles y posibles a obtener de manera concienzuda.

10.4.4 Infraestructura

Permitir la obtención de información encaminada hacia el crecimiento demográfico y la demanda de infraestructura necesaria para su mejoramiento, sea ésta vivienda urbana o rural que cuente con los servicios básicos y mantenimiento adecuado así como el mejoramiento de la infraestructura vial para dinamizar las dotes económicas de los municipios sean estos agricultura, turismo, entre otros.

10.4.5 Identidad Cultural

Trabajar con las nuevas generaciones (niños), hacia el fortalecimiento de la cultura propia de los municipios a fin de diferenciarlos del resto y generar identidad propia como costumbre proveniente de sus raíces.

11. METODOLOGIA PARA HACER EL PLAN INTEGRADOR

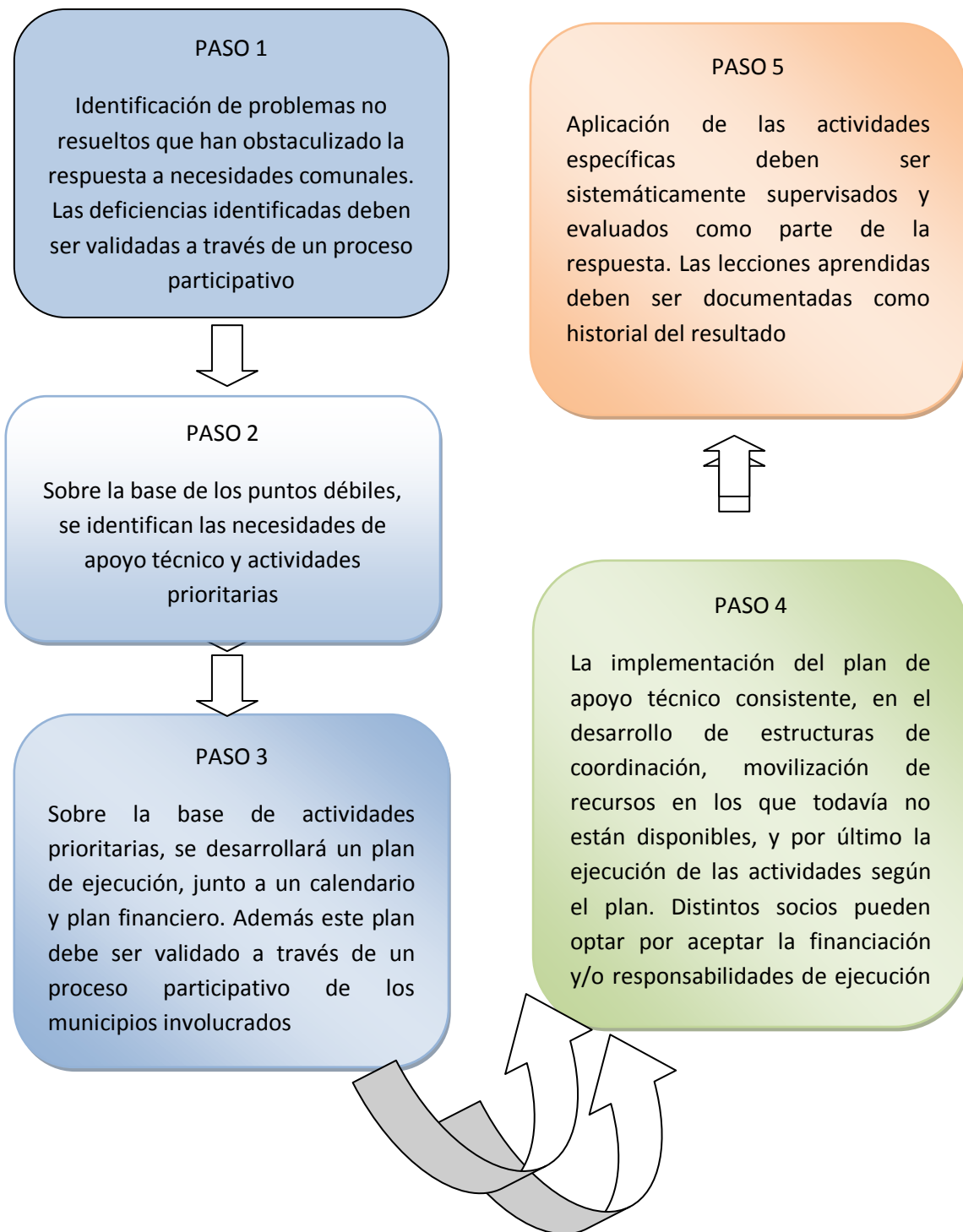

12. ORGANIGRAMA INTEGRADOR DE ARAMBALA Y MEANGUERA

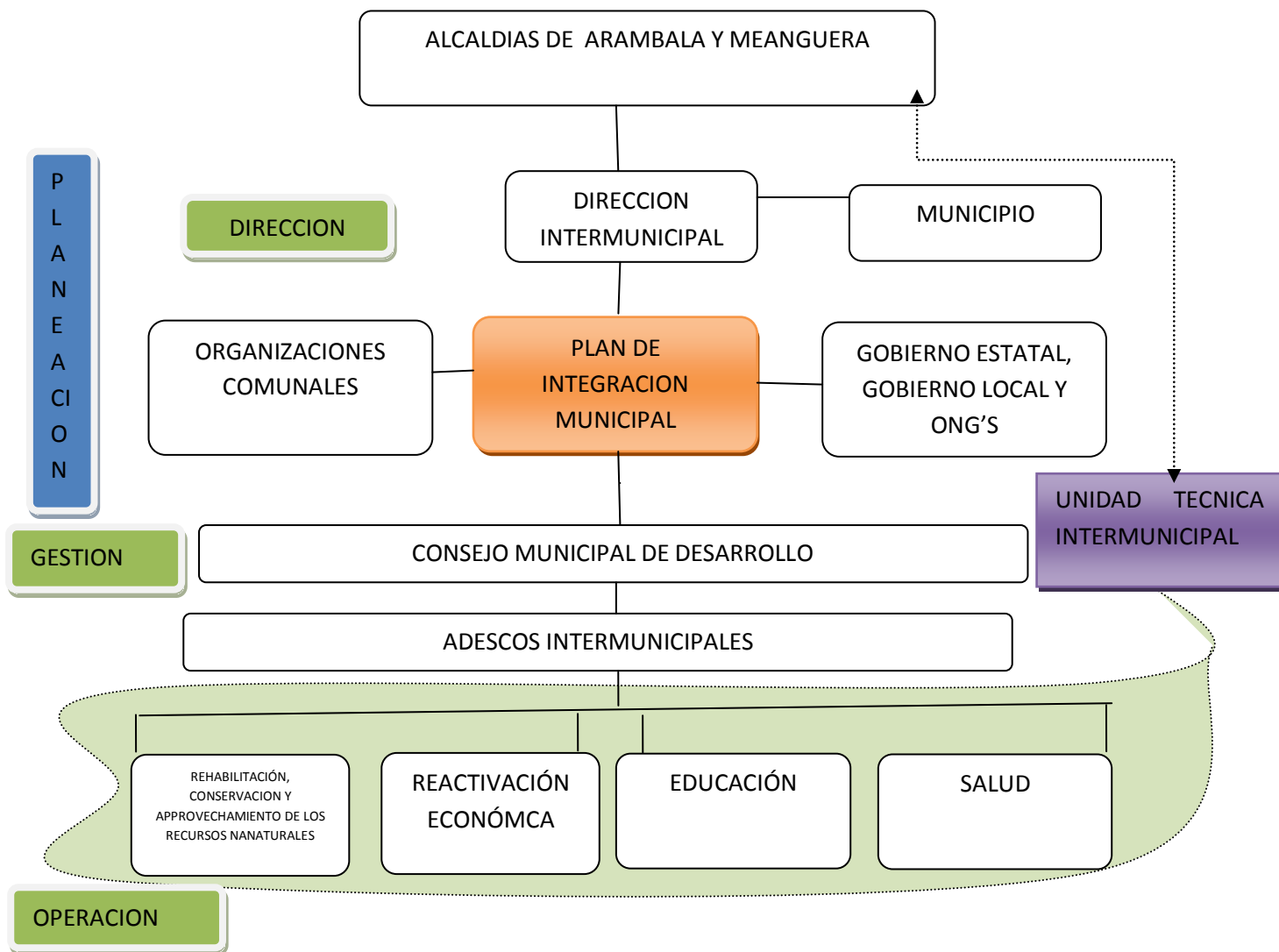

12.1. La Dirección.

Esta corresponde a Arambala y Meanguera, apoyados en organizaciones rurales y sociales conformadas

Planificación: Se integra con representantes de la sociedad civil y gobiernos participantes tomando en consideración las políticas y planes de desarrollo municipales. Este debe contener los objetivos, limitaciones y consideraciones de los

recursos con que se cuenta. Vale la pena considerar dentro de los planes las limitaciones sin dejar de ser optimista en los logros que se pudiesen hacer.

12.2. Gestión

Los encargados de gestionar de manera permanente y sistematizada los proyectos necesarios o pertinentes con la participación de la sociedad y gobiernos locales considerando la planeación. El comité de gestión es los representantes de las organizaciones sociales involucradas con el fiel apoyo de la Unidad Técnica Intermunicipal.

12.3. Operación

Pueden participar miembros líderes y población en general para la ejecución de los proyectos reflexionando siempre en la mejora continua de su capacitación para la consolidación de objetivos.

Bajo la misma idea y en coordinación con la planeación los municipios de Arambala y meanguera crean la dirección intermunicipal conformada por autoridades o designación de ambos municipios los cuales estarían encaminados a trabajar en: identificar, crear y planificar proyectos del cual se obtenga el plan de integración municipal basado en necesidades mútuas. Este a la vez apoyado por las organizaciones sociales como ong's, ADESCOS y gobierno.

Con el plan trazado de necesidades se construye un comité de gestión conformado por consejos y ADESCOS intermunicipales. Existe la necesidad del apoyo de la unidad técnica intermunicipal entidad que se encarga de proveer personal técnico especializado en cada área para proveer asesoría y gestionar los proyectos emanados de las necesidades identificadas en cada uno de los municipios, además tendrán el rol de acompañamiento directo en las distintas áreas de operación de las obras encomendadas para darles el aval de calidad.

13. PRINCIPIOS DE ORGANIZACIONES EXITOSAS

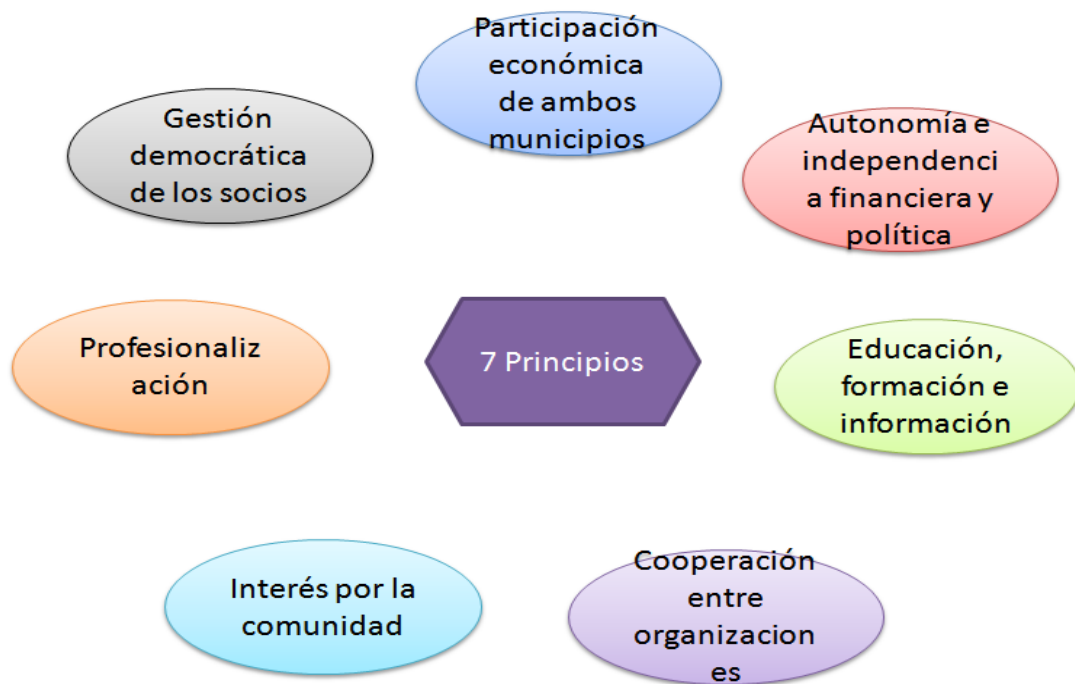

PRINCIPIOS DE ORGANIZACIONES EXITOSAS A APLICAR EN LA UNIDAD TECNICA OPERATIVA Y FIGURA JURIDICA DE LA UTI

Al mantener la integración de manera organizada los municipios de Arambala y Meanguera, dando cumplimiento a los objetivos concretos con base al plan mutuo de necesidades identificadas, orientando planes y proyectos comunales amparados al desarrollo sustentable sean estos materiales y no materiales aplicables en cada uno de los 7 principios los cuales guiarán a las dos municipalidades hermanadas.

13. SERVICIOS LA UNIDAD TECNICA INTERMUNICIPAL (UTI)

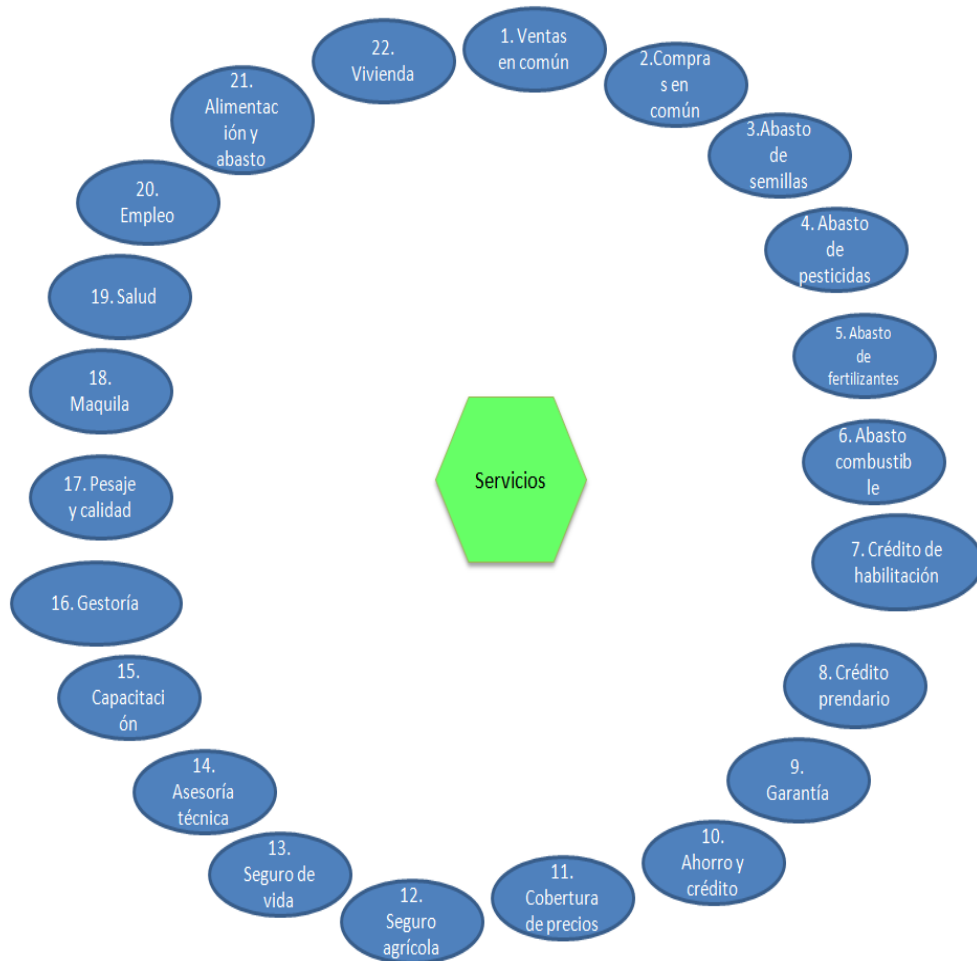

SERVICIOS ESPECIALIZADOS A BRINDAR LA UNIDAD TECNICA INTERMUNICIPAL (UTI)



Estos son algunos de los servicios que la Unidad Técnica Intermunicipal (UTI) estaría a cargo aprovechando el nivel de confianza con que gozan las comunas con organizaciones no gubernamentales (Ong's), locales y estatales. La UTI se convertiría en una unidad de logística y facilitadora de procesos, planes, ejecutora y asesora de proyectos, abrir brecha hacia nuevas rutas de socios.

14. CONCLUSIONES

- Los municipios de Arambala y Meanguera poseen excelentes relaciones entre la municipalidad y los organismos tanto nacionales como internacionales (Ong's) lo cual constituye una ventaja significativa
- Lo que concierne al pago de impuestos las poblaciones de ambos municipios han sido concientizadas, por lo que las municipalidades no presentan problemas a la hora de cobrar los tributos, tasas e impuestos municipales. Dejando abierta la posibilidades para estudiar casos especiales para la cancelación de éstos.
- Ambas municipalidades poseen comités conformados para velar por la transparencia y buena inversión de los fondos internos y externos de los cuales disponen las municipalidades.
- Las municipalidades tienen como norma general la participación de la ciudadanía en la toma de decisiones para la ejecución de proyectos, hecho que promueve la democracia y representación de los habitantes de ambos municipios.
- Más del 80% de los habitantes que habitan en las zonas urbanas de los municipios cuentan con los servicios básicos. No sucede lo mismo cuando se traslada hacia la zona rural donde los servicios básicos son escasos o nulos en ambos municipios.
- El acceso a los municipios ha mejorado sustancialmente, pero no presenta el mismo mapa cuando se traslada al campo, el cual el acceso es malo, principalmente en invierno dificultando el traslado de la clase trabajadora.

- Hay aspectos positivos como la seguridad de los municipios, mas sin embargo la ciudadanía empieza a descifrar focos de inseguridad, que anteriormente no existían quedando la posibilidad de dañar la imagen de los municipios de Arambala y Meanguera.
- La población prácticamente vive de la agricultura, la ganadería y la incipiente industria el turismo. Esta última en estado subdesarrollado.
- La seguridad alimentaria prácticamente depende de la agricultura, tanto Arambala como Meanguera su fuente alimenticia son los granos básicos: frijol, maíz, y Sorgo como principales rubros los cuales son cultivados sin ninguna técnica que permita mejorar las cosechas; seguidamente hay otros rubros que han empezado a emerger, tal es el caso de la industria del turismo que de forma incipiente ha ido creciendo. Sin embargo, las condiciones para que se desarrolle está alejada por la poca inversión existente.
- La industria pecuaria está rindiendo al mínimo debido a la falta de iniciativas para incentivar el sector principalmente ganadero y avícola
- El trabajo poco remunerado, la escasez de creatividad respecto a las formas de producción y el exceso de monocultivos ha llevado a los municipios de Arambala y Meanguera a disminuir los servicios y con ello a agudizar la pobreza.
- La producción local alcanza para el consumo y no para comercializar lo cual dificulta la adquisición de nuevas formas de financiamiento por cuanto la inversión no se reembolsa, esto dificulta las líneas de crédito.
- Hay rubros como la industria de la panificación, las artesanías que de alguna forma a través de proyectos se les ha dado algún tipo de atención pero no ha

existido ningún seguimiento de ello para capitalizar lo aprendido, por lo que se concluye que no ha servido.

- Ha habido esfuerzos para implementar el cooperativismo a nivel regional, el cual les facilita el acceso a créditos a la banca nacional, vale mencionar que eso ha quedado en esfuerzos porque no se han capitalizado por lo que la frontera limítrofe sigue existiendo, aún cuando comparten territorio geográficamente parecido y cultura similar en cuanto a costumbres y tradiciones. Otro aspecto que comparten es la historia del conflicto armado ambos fueron víctimas y poseen sus propios monumentos que en la actualidad son centros de turismo e historia.
- Los habitantes de Arambala y Meanguera confunden entre el consumo tecnológico y desarrollo tecnológico. Ellos consideran que el hecho de poseer servicios como internet, cable y telefonía móvil es poseer desarrollo tecnológico. Todo lo anterior es considerado consumo tecnológico por cuanto su fin es promover el consumismo y en ningún momento ser creadores de dichos productos/servicios.
- En turismo en ambos municipios es poco explotado debido a la poca inversión en el rubro por parte del sector privado y público.

28. RECOMENDACIONES

- Aprovechar las buenas relaciones existentes interinstitucionales (gobierno local y Ong's) para la implementación e intercambio de conocimiento y fondos para la ejecución de obras encaminadas hacia aquellas necesidades sustentables y sostenibles en el tiempo.
- Darle empuje a la agricultura mediante prácticas de desarrollo sustentable aprovechando que sus habitantes el modus vivendi es prácticamente la agricultura.
- Se recomienda considerar la parte de las estrategias y el desarrollo sustentable descrito en este documento para echar a andar proyectos que respeten el modus vivendi de la población de los municipios de Arambala y Meanguera. Por ejemplo, tanto Meanguera como Arambala poseen ríos caudalosos que podrían ser utilizados mediante la implementación del Ariete Hidráulico el cual permitiría bañar las riberas de los ríos para que el campesino siembre durante las dos estaciones del año dando empleo neto a población económicamente activa.
- Conformar y darle seguimiento al modelo integrador plasmado en este documento, el cual debe ser ejecutado con su respectivo esquema de principios y servicios descritos para un mejor funcionamiento.
- Potenciar y darle un rol más dinámico a la Unidad Técnica Intermunicipal (UTI) la cual estaría conformada por representación de ambas alcaldías y tendría el rol principal de proporcionar la logística y facilitar la producción alimentaria para sectores como pecuario y agrícola
- Darle seguimiento a las capacitaciones que se han impartido como: Arte, costura y panadería, procesos que no han sido desarrollados por falta de

iniciativas y creatividad de líneas que permitan comercializar dichos productos servicios. La gente sabe cómo hacer o brindar dichos servicios pero no han encontrado forma de abrirse paso dentro de las líneas de comercialización.

- Que la Unidad Técnica Intermunicipal UTI, sea el medio para canalizar esfuerzos encaminados a facilitar la venta de productos servicios ofrecidos por ambas comunidades a manera de representarles como ente jurídico ante los compradores.
- Que las alcaldías de Arambala y Meanguera unan esfuerzos encaminados hacia la seguridad de los municipios, e intercambio cultural, pues, ambas poseen festividades similares y con gente culturalmente homogénea y una organización similar.
- Mejorar los accesos de ambos municipios; principalmente a las zonas rurales que son las más afectadas durante la época lluviosa afectando de esta manera la economía local.

29. BIBLIOGRAFIA

- Barillas, Noel. Reflexiones sobre los Procesos de Asociatividad Municipal en El Salvador. 2003.
- Cerritos, Marcos. Hacia la Construcción Regional de El Salvador. Tendencias, procesos y desafíos. San Salvador 2001. Pág. 49
- Córdoba, Macías. Fuentes para el Estudio de las Crisis Centroamericanas.
- Chapman, Anne. Los Hijos del Copal y la Candela, Tomo I Universidad Autónoma de México.1986
- Comisión Nacional de Desarrollo. Bases para el plan de nación. 2005
- Ortega, Manuel & María Guadalupe. Managua 2006: Centroamérica Asociación y Asociacionismo Municipal.2006.
- Ortega, Manuel. “El Salvador y Asociacionismo Municipal”. 2004. Pág. 23
- RDL El Salvador, Desarrollo Local y Descentralización del Estado. 2005
- Atlas Geográfico y Universal. Ruta de la Paz, 2005
- “Plan Nacional de Ordenamiento y Desarrollo Territorial”. Más detalles pueden encontrarse en el PNOTD “Ordenamiento Territorial a Nivel Regional y Sub-Regional”. 2004.

WEB BIBLIOGRAFICA

- http://es.wikipedia.org/wiki/El_Salvador
- <http://es.wikipedia.org/wiki/Morazán>
- <http://es.wikipedia.org/wiki/Morazan>
- <http://es.wikipedia.org/wiki/Morazán>

- <http://es.wikipedia.org/wiki/Morazán>
- <http://archive.laprensa.com.sv/20050710/dominical/01.asp>
- <http://archive.laprensa.com.sv/20050710/dominical/02.asp>
- <http://www.ecumenico.org/leer.php/666>: El universo religioso de los Lencas.
- <http://www.fisd.l.gob.sv/servicios/en-linea/ciudadano/conoce-tu-municipio/morazan/886.html>
- <http://www.elsalvador.com/noticias/2006/10/19/negocios/neg3.asp>
- www.ecumenico.org)